

การอบรมผู้ใช้งาน ระบบสารสนเทศด้านการเงินการคลังหน่วยบริการ สังกัดสำนักงานปลัดกระทรวงสาธารณสุข

รุ่นที่ 1 วันที่ 14 พฤศจิกายน 2565

รุ่นที่ 2 วันที่ 15 พฤศจิกายน 2565

กองเศรษฐกิจสุขภาพและหลักประกันสุขภาพ
สำนักงานปลัดกระทรวงสาธารณสุข

วัตถุประสงค์

เพื่อให้เข้าใจภาพรวม
ของระบบ

เพื่อให้สามารถใช้งานระบบ
ได้อย่างมีประสิทธิภาพ

เพื่อให้เข้าใจขั้นตอน
การทำงานของระบบ

Outline

ภาพรวมของระบบ

1

การแก้ไขข้อมูลผู้ใช้งาน

2

ข่าวประชาสัมพันธ์

3

การนำเข้าข้อมูล

4

5

การพิจารณาแผนทางการเงิน

6

การจัดการข้อมูลลูกข่าย

7

การเรียกดูรายงานผ่านระบบ

8

การเรียกดูรายงานผ่าน superset

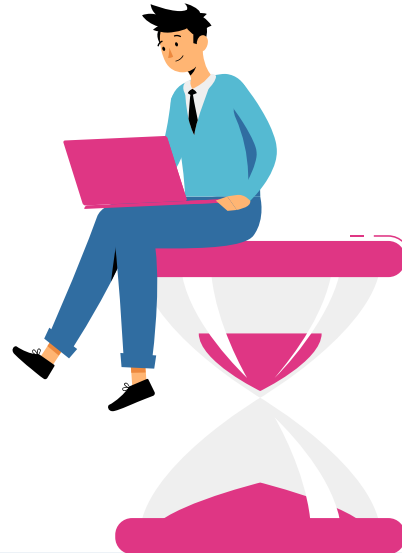

1 ภาพรวมของระบบ

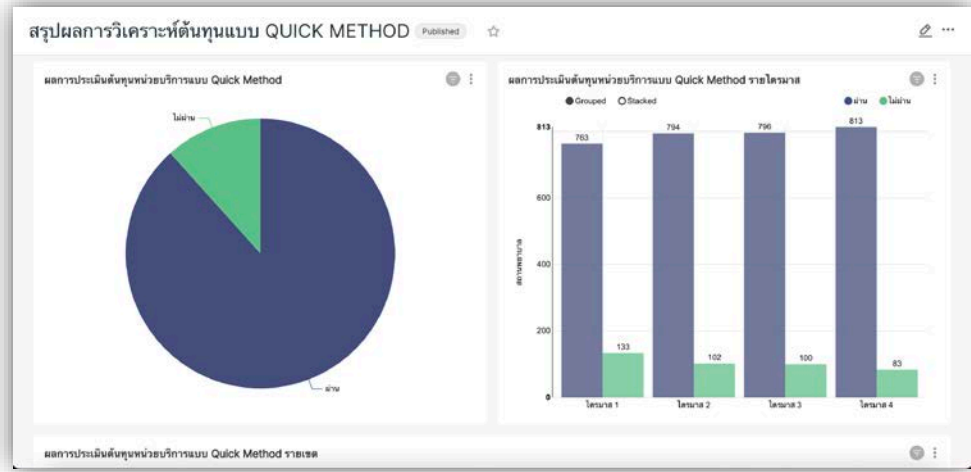
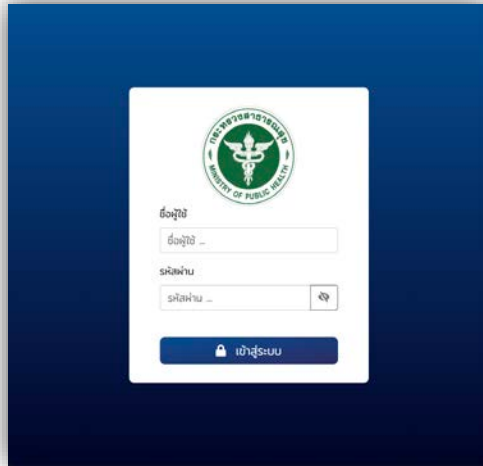

ระบบสารสนเทศด้านการเงินการคลังหน่วยบริการ เป็นระบบงานที่ให้หน่วยบริการนำส่งข้อมูลงบการเงิน สถิติการบริการ และแผนทางการเงิน เข้าสู่ Data Lake และ Data Warehouse เพื่อประมวลผลและออกรายงานสำหรับการกำกับ ติดตาม สถานการณ์การเงินการคลังของหน่วยบริการเพื่อประกอบการวางแผน วิเคราะห์ และตัดสินใจแผนธุรกิจด้านการคลังสุขภาพ

กลุ่มผู้ใช้งานระบบ

บุคลากร
ของหน่วยบริการ

บุคลากร
ของ สสจ.

บุคลากรของ
สนง.เขตสุขภาพ

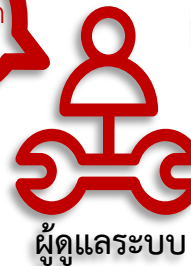

กศภ.

ฟังก์ชันการทำงานของระบบ

นำเข้าข้อมูล

งบการเงิน(งบทดลอง)

สถิติการบริการ

แผนทางการเงิน

ศูนย์ต้นทุน (ทดลอง)

การพิจารณา

แผนทางการเงิน

การตรวจสอบและอนุมัติ

การเห็นชอบแผนทางการเงิน

การประมวลผลรายงาน

รายงานสถานการณ์การส่งข้อมูลงบทดลอง

การส่งข้อมูลแผนทางการเงิน

รายงานข้อมูลงบทดลอง

รายงานข้อมูลแผนทางการเงิน

จัดการข้อมูล

การจัดการข้อมูลลูกข่าย

การจัดการผู้ใช้ระบบ

การจัดการฝั่งบัญชี

สิทธิการใช้งาน

เมนู ผู้ใช้งาน	ดูค่าฯ	รพช. / รพท./ รพศ.	สสจ.	เขตสุขภาพ
นำเข้าข้อมูล				
- ข้อมูลลงทะเบียน	✓	✓		
- ข้อมูลสถิติบริการ		✓		
- ข้อมูลแผนทางการเงิน		✓		
- ข้อมูลศูนย์ต้นทุน		✓		
พิจารณาแผนทางการเงิน				
- ตรวจสอบและอนุมัติแผนทางการเงิน			✓	
- เห็นชอบแผนทางการเงิน				✓

หมายเหตุ: รพช./รพท./รพศ./สสจ. สามารถนำ Username และ Password ของ รพ.สต. ไปดำเนินการส่งข้อมูลลงทะเบียน แทน รพ.สต. ได้

สิทธิการใช้งาน

เมนู ผู้ใช้งาน	ดู ดู ดู	รพช. / รพท. รพช. รพท.	สสจ.	เขตสุขภาพ
เรียกดูรายงาน				
ข้อมูลงบการเงิน				
- รายงานสถานการณ์การส่งข้อมูลการเงิน	✓	✓	✓	✓
- รายงานข้อมูลงบทดลอง	✓	✓	✓	✓
ข้อมูลแผนทางการเงิน				
- รายงานสถานการณ์การส่งข้อมูลแผนทางการเงิน		✓	✓	✓
- รายงานแผนทางการเงิน		✓	✓	✓

การเข้าใช้งานระบบ

Planfin : DHES

dhesdw.moph.go.th/fin/login

ชื่อผู้ใช้

รหัสผ่าน

 เข้าสู่ระบบ

<https://dhesdw.moph.go.th/fin/login>

การเข้าใช้งานระบบ

<https://dhesdw.moph.go.th/fin/login>

หน้าจอแสดงการเข้าใช้งานระบบของแต่ละหน่วยงาน

จุดศ (SUNUT) (SOS)

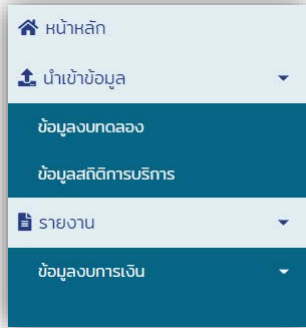

ศอ. (SUNUT) (SOS)

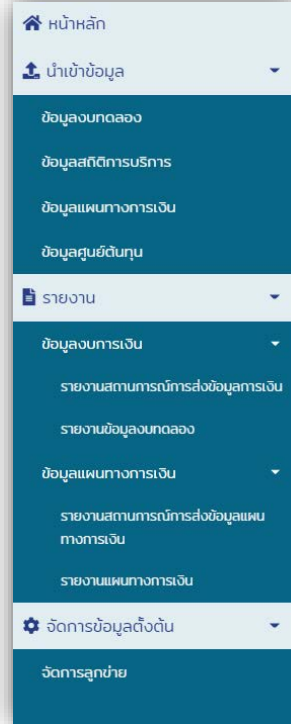

นับÅ (provxx)

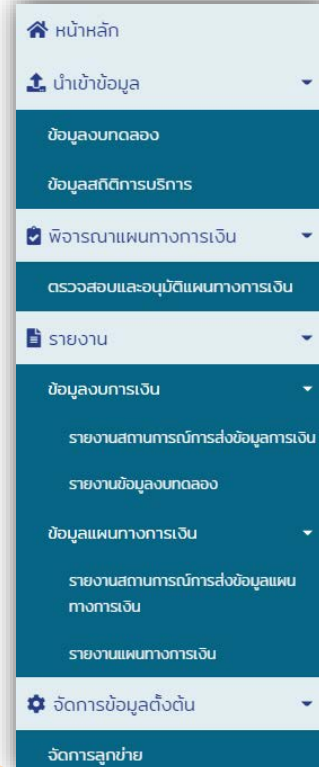

ร๖๒ (khetxx)

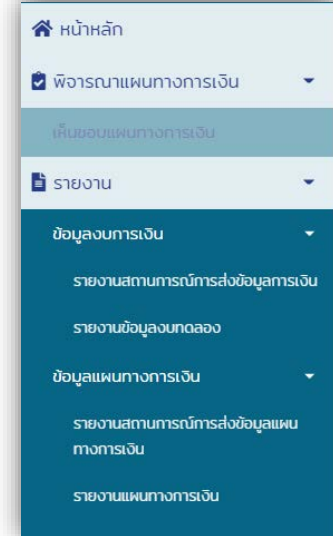

2

การแก้ไขข้อมูลผู้ใช้งานระบบ

วันที่	เนื้อหา
20 ธันวาคม 2564	ทดสอบ โหลดต Download
15 ธันวาคม 2564	ขณะนี้หน่วยบริการสามารถดาวน์โหลดข้อมูลต่าง ๆ ได้แล้ว

ng-fin v1.0.0-office
ออกแบบและพัฒนาระบบโดย reaction 2564

การแก้ไขข้อมูลผู้ใช้งานระบบ

Superset โรงพยาบาลเมกามรินทร์ (10732)

แก้ไขข้อมูลส่วนตัว

คำนำหน้าชื่อ * ชื่อ * นามสกุล *

นาย T10732 ทดสอบ

Email เบอร์โทรศัพท์

admin@gmail.com 0812345678

บันทึกข้อมูล ยกเลิก

- แก้ไขข้อมูลส่วนตัว
- เปลี่ยนรหัสผ่าน
- ออกจากระบบ

2

การแก้ไขข้อมูลผู้ใช้งานระบบ (เปลี่ยนรหัสผ่าน)

Superset (admin03)

เปลี่ยนรหัสผ่าน

แก้ไขข้อมูลส่วนตัว
เปลี่ยนรหัสผ่าน
ออกจากระบบ

รหัสผ่านปัจจุบัน รหัสผ่านปัจจุบัน

รหัสผ่านใหม่ รหัสผ่านใหม่

ยืนยันรหัสผ่าน ยืนยันรหัสผ่าน

บันทึกข้อมูล ยกเลิก

การแก้ไขข้อมูลผู้ใช้งานระบบ (ลี้มรหัสผ่าน)

ส่งอีเมล เรื่อง ขอรหัสผ่านใหม่
พร้อมแจ้ง รหัสหน่วยงาน
ชื่อหน่วยงาน
ชื่อผู้ใช้งาน
UserName ที่ใช้ Login

ส่งมาที่ Email : higmoph@gmail.com

กลุ่มงานพัฒนาระบบบัญชีบริหารและประสิทธิภาพการเงินหน่วยบริการ
กองเศรษฐกิจสุขภาพและหลักประกันสุขภาพ

การจัดการข่าวประชาสัมพันธ์

3

การจัดการข่าวประชาสัมพันธ์

<https://dhesdw.moph.go.th/fin/login>

3

การจัดการข่าวประชาสัมพันธ์

เพิ่มข่าวประชาสัมพันธ์

วันที่เขียนประกาศ
09/11/2565

วันที่เริ่มประกาศ
วว/ดด/ปปปป

วันที่สิ้นสุดประกาศ
วว/ดด/ปปปป

ข่าวประชาสัมพันธ์

ข้อความ

Choose File No file chosen

ยกเลิก

(อัพโหลดไฟล์ขนาดไม่เกิน 1 mb)

บันทึกข้อมูล

ยกเลิก

ข่าวประชาสัมพันธ์

27 พฤษภาคม 2565	แจ้งข่าวประชาสัมพันธ์ หน่วยงานทุกแห่ง Download
NEW 9 พฤศจิกายน 2565	ทดสอบ Download

เมื่อมีการประกาศข่าวประชาสัมพันธ์ใหม่ จะมี icon New แสดงขึ้นมา

การนำเข้าข้อมูล

4

การนำเข้าข้อมูล

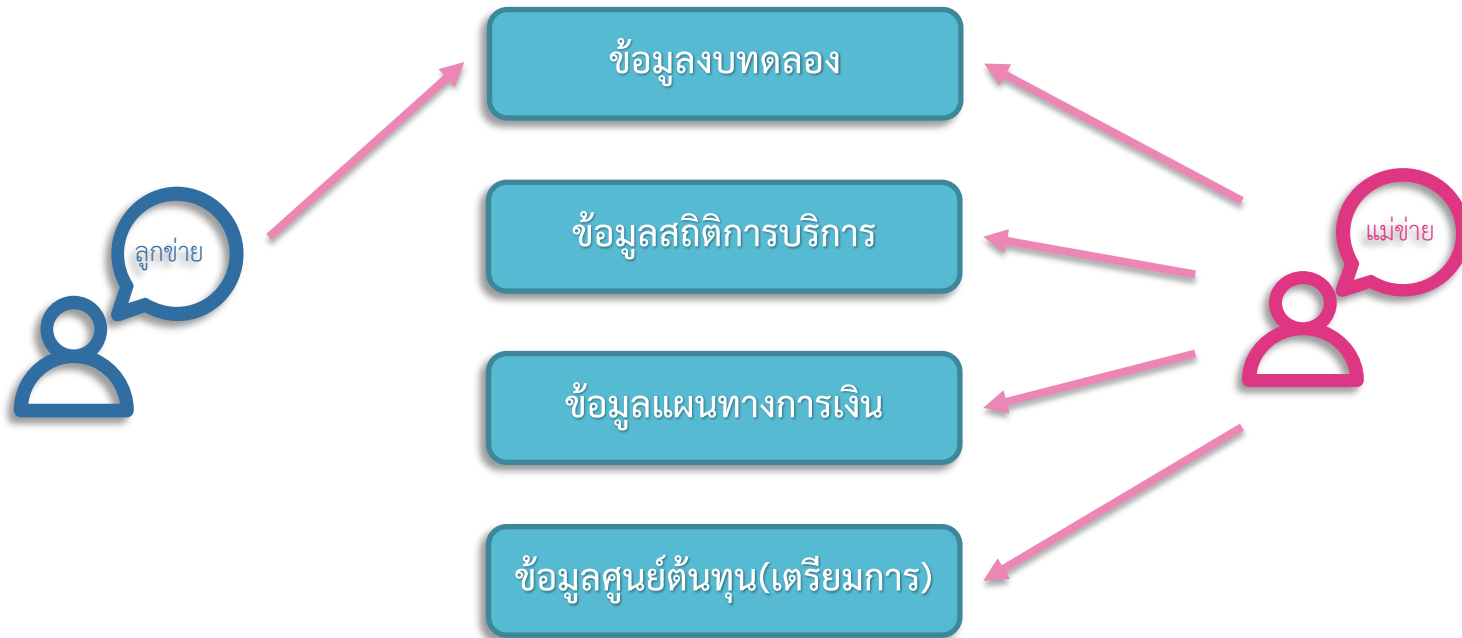

การนำเข้าข้อมูล

Superset

โรงพยาบาลมะทาร์กีย์ (10732)

ข่าวประชาสัมพันธ์

27 พฤษภาคม 2565 แจงข่าวประชาสัมพันธ์ หน่วยงานทุกแห่ง [Download](#)

ข้อมูลทดลอง
ข้อมูลสถิติบริการ
ข้อมูลแผนทางการเงิน
ข้อมูลศูนย์ต้นกุ่ม

เมนูการนำเข้าข้อมูล

4

การนำเข้าข้อมูล

ข้อมูลงบทดลอง

ปีงบประมาณ: 2565 งบทดลอง: 

สำหรับ Download Template ข้อมูล งบทดลอง ไฟล์ .xlsx

#	เดือน	สถานะ	วันที่	ปรับปรุงครั้งที่
1	กันยายน 2564	<input type="button" value="Choose File"/> No file chosen		0
2	ตุลาคม 2564			0
3	พฤศจิกายน 2564			0
4	ธันวาคม 2564			0
5	มกราคม 2565			0
6	กุมภาพันธ์ 2565			0
7	มีนาคม 2565			0
8	เมษายน 2565			0
9	พฤษภาคม 2565			0

1. กดปุ่มเพื่อ เลือกไฟล์ที่ต้องการ upload

4

การนำเข้าข้อมูล

	A	B	C	D	E	F
1	รหัส	ชื่อบัญชี	ยอดเคลื่อนไหว เดบิต	ยอดเคลื่อนไหว เครดิต	ยอดคงเหลือ เดบิต	ยอดคงเหลือ เครดิต
2	1101010101.101	เงินสด	0.00	0.00	0.00	0.00
3	1101020501.101	เงินฝากคลังไซโน 10910	140091973.03	0.00	140091973.03	0.00
4	1101020501.1011	เงินฝากคลัง10733โครงการร่วมผลิ	2075415.00	0.00	2075415.00	0.00
5	1101020501.1012	เงินฝากคลัง-10906ประกันชอง	20484434.80	0.00	20484434.80	0.00
6	1101020603.101	เงินฝากธนาคาร-ในงบประมาณ	6509353.49	0.00	6509353.49	0.00
7	1101020604.101	เงินฝากธนาคาร-นอกงบประมาณ	0.00	0.00	0.00	0.00
8	1101030102.101	กรุงไทยออมทรัพย์ 313-1-10162-	171220222.52	0.00	171220222.52	0.00
9	1101030102.1011	กรุงไทย พรหม.รช 313-1-05322-0	12355189.15	0.00	12355189.15	0.00
10	1101030102.1012	กรุงไทยประกันสังคม2 313-1-192	124219287.26	0.00	124219287.26	0.00
11	1101030102.1013	กรุงไทยไซโน 313-0-27539-8	37760704.06	0.00	37760704.06	0.00
12	1101030102.1014	สทส.ออมทรัพย์ 050-2-69971-7	655698797.90	0.00	655698797.90	0.00
13	1101030102.1015	กรุงไทยMatching Fund 2บช.ไทย	1195.20	0.00	1195.20	0.00
14	1101030102.1016	สทส. ศูนย์สุขภาพยางกูร28 020-	99730015.45	0.00	99730015.45	0.00
15	1101030102.1018	กรุงไทย(บัตรเครดิต)313-0-6888	53166989.08	0.00	53166989.08	0.00
16	1101030102.1019	สทส. ออมทรัพย์ 050-2-75376-1	7771840.53	0.00	7771840.53	0.00
17	1101030102.102	รอจัดสรรออมสังคม1 313-1-3205	142424903.14	0.00	142424903.14	0.00
18	1101030102.1023	เงินรับฝากต่างตัว313-1-10162-8	0.00	0.00	0.00	0.00
19	1101030102.1026	เงินรับฝากปกส313-1-10162-8	0.00	0.00	0.00	0.00
20	1101030102.103	กรุงไทยออม(ลดทุนพัฒนาศึกษา	726042.00	0.00	726042.00	0.00
21	1101030102.1031	กรุงไทยออมสินค้า313-1-08806-	230946.37	0.00	230946.37	0.00
22	1101030102.1032	กรุงไทยศูนย์แพทย์ 313-1-10010-	63700290.64	0.00	63700290.64	0.00
23	1101030102.1033	กรุงไทยแรงงานต่างตัวหลบหนีเชิ	1994970.02	0.00	1994970.02	0.00
24	1101030102.1034	ktbสมเด็จพะเทพา+ออมสินกอง	119532.67	0.00	119532.67	0.00
25	1101030102.1035	กรุงไทยออมทรัพย์3130451439/5	20867677.68	0.00	20867677.68	0.00
26	1101030102.1036	กรุงไทยออมทรัพย์313-0-53341-	3913055.35	0.00	3913055.35	0.00

ส่วนท้ายของ template
ไม่ต้องใส่ผลรวมของแต่ละ
column

232	1101010199.102	เงินประกันอื่น-เงินมัดจำประกันชอง	0.00	12622348.85	0.00	12622348.85
233	2112010199.103	เงินประกันอื่น-เงินมัดจำประกันชอง	0.00	7505888.15	0.00	7505888.15
234	2213010101.103	รายได้อื่นรอการรับรฐ	0.00	50325063.85	0.00	50325063.85
235	3102010101.101	รายได้สูง/(ต่ำกว่า)ค่าใช้จ่ายสะสม	0.00	2889155736.60	0.00	2889155736.60
236	3102010102.101	ผลสะสมจากการแก้ไขข้อผิดพลาด	0.00	0.00	0.00	0.00
237	3102010102.201	กำไร/ขาดทุนสะสมจากข้อผิดพลาด	0.00	0.00	0.00	0.00
238	3105010101.101	ทุนของหน่วยงาน	0.00	662202752.56	0.00	662202752.56
239	3105010103.101	ทุน-คงยอดเงินต้น	0.00	230547.79	0.00	230547.79
240						
241						
242						
243						

4

การนำเข้าข้อมูล

ข้อมูลงบทดลอง เดือนกันยายน 2564

#	รหัสบัญชี	ชื่อบัญชี	Dr	Cr	EndDr	EndCr
1	1101010101101	เงินสด	0.00	0.00	0.00	0.00
2	1101020501101	เงินฝากคลังใช้เงิน 10910	0.00	0.00	140,091,973.03	0.00
3	11010205011011	เงินฝากคลัง10733โครงการร่วมผลิตแพทย์	0.00	0.00	2,075,415.00	0.00
4	11010205011012	เงินฝากคลัง-10906ประกันของ	0.00	0.00	20,484,434.80	0.00
5	1101020603101	เงินฝากธนาคาร-ในงบประมาณ	0.00	0.00	6,509,353.49	0.00
6	1101020604101	เงินฝากธนาคาร-นอกงบประมาณ	0.00	0.00	0.00	0.00
7	1101030102101	กรุงไทยจอยักษ์ 313-1-10102-8	0.00	0.00	171,220,222.52	0.00
8	11010301021011	กรุงไทย พรบ.รท 313-1-05322-0	0.00	0.00	12,355,189.15	0.00
9	11010301021012	กรุงไทยประกันสังคม2 313-1-19299-9	0.00	0.00	124,219,287.26	0.00

เงื่อนไข ที่จะอัปโหลดข้อมูลได้
คือ Dr Cr ต้องคู่กัน
EndDr EndCr ต้องคู่กัน

237	3105010101101	ทุนของหน่วยงาน	0.00	0.00	0.00	662,202,752.56
238	3105010103101	ทุน-คงยอดเงินต้น	0.00	0.00	0.00	230,547.79
SUM			0.00	0.00	7,948,291,733.51	7,948,291,733.51

กรณีข้อมูลคู่กันถูกต้องจะ
สามารถทำการบันทึกข้อมูลได้

บันทึกข้อมูล ยกเลิก

4

การนำเข้าข้อมูล

กรณีข้อมูล column ไม่คู่กัน
จะไม่สามารถทำการบันทึก
ข้อมูลได้

❗ ข้อมูลบางคอลัมน์ไม่ถูกต้อง กรุณาตรวจสอบและนำเข้าใหม่

เงื่อนไข ที่จะอัปโหลดข้อมูลได้
คือ Dr Cr ต้องคู่กัน
EndDr EndCr ต้องคู่กัน

ข้อมูลทดลอง เดือนกันยายน 2564

#	รหัสบัญชี	ชื่อบัญชี	Dr	Cr	EndDr	EndCr
1	1101010101101	เงินสด		0.00	0.00	0.00
2	1101020501101	เงินฝากคลังใช้เงิน 10910	140,091,973.03		0.00	140,091,973.03

236	3102010102.201	ทำไร่/ขาดทุนสะสมจากข้อผิดพลาดเงินกองทุนปีก่อน			0.00	0.00	0.00	0.00
237	3105010101101	ทุนของหน่วยงาน			0.00	662,202,752.56	0.00	662,202,752.56
238	3105010103.101	ทุน-คงยอดเงินต้น			0.00	230,547.79	0.00	230,547.79
รวม					7,948,291,733.51	7,948,291,733.51	7,948,291,844.51	7,948,291,733.51

กรณีข้อมูลไม่คู่กันจะไม่สามารถทำการบันทึกข้อมูลได้

ยกเลิก

4

การนำเข้าข้อมูล

มกราคม 2565

กุมภาพันธ์ 2565

มีนาคม 2565

เมษายน 2565

พฤษภาคม 2565

มิถุนายน 2565

กรกฎาคม 2565

สิงหาคม 2565

กันยายน 2565

บันทึกสำเร็จ

OK

ข้อมูลตุลกันถูกต้องจะสามารถบันทึกข้อมูลได้ ดังรูป

4

การนำเข้าข้อมูล

ข้อมูลงบทดลอง

ปีงบประมาณ 2565 งบทดลอง

#	เดือน	สถานะ	วันที่	ปรับปรุงครั้งที่
1	กันยายน 2564	✓ ยกเลิกข้อมูล	09-11-2022 16:10	0
2	ตุลาคม 2564	Choose File No file chosen		0
3	พฤศจิกายน 2564			0

บันทึกข้อมูลเรียบร้อยแล้วจะแสดง
รายละเอียด ดังรูป

4

การนำเข้าข้อมูล

Superset

โรงพยาบาลสรรพสิทธิประสงค์

ข้อมูลสถิติการบริการ

ช่วงประมาณ 2565 สถิติการบริการ

#	เดือน	ข้อมูลสถิติการบริการ	วันที่นำเข้าล่าสุด	ปรับปรุงครั้งที่
1	ตุลาคม 2564	<input type="text" value="กรอกข้อมูล"/> <input type="button" value="Choose File"/> No file chosen		0
2	พฤศจิกายน 2564			0
3	ธันวาคม 2564			0
4	มกราคม 2565			0
5	กุมภาพันธ์ 2565			0
6	มีนาคม 2565			0

สามารถบันทึกได้ 2 แบบ
แบบ keyin และ upload

4

การนำเข้าข้อมูล

หน้าจอสำหรับกรอกข้อมูลสถิติบริการ

#	รหัสบัญชี	ชื่อบัญชี	จำนวน
1	11	จำนวนครั้งของผู้ป่วยนอก UC/เดือน	<input type="text"/>
2	12	จำนวนครั้งของผู้ป่วยนอกประกันสังคม/เดือน	<input type="text"/>
3	13	จำนวนครั้งของผู้ป่วยนอกข้าราชการ/เดือน	<input type="text"/>
4	14	จำนวนครั้งของผู้ป่วยนอก อปท./เดือน	<input type="text"/>
5	15	จำนวนครั้งของผู้ป่วยนอกทั้งหมด/เดือน	<input type="text"/>
6	16	จำนวนผู้ป่วยนอก (HN) ที่มารับบริการ/ไตรมาส	<input type="text"/>

4

การนำเข้าข้อมูล

รายการข้อมูลสถิติบริการ 18 รายการ

ข้อมูลสถิติบริการ ตุลาคม 2564

#	รหัสบัญชี	
1	11	จำนวนครั้งของผู้ป่วยนอก UC/เดือน
2	12	จำนวนครั้งของผู้ป่วยนอกประกันสังคม/เดือน
3	13	จำนวนครั้งของผู้ป่วยนอกข้าราชการ/เดือน
4	14	จำนวนครั้งของผู้ป่วยนอก อปท./เดือน
5	15	จำนวนครั้งของผู้ป่วยนอกทั้งหมด/เดือน
6	16	จำนวนผู้ป่วยนอก (HN) ที่มารับบริการ/ไตรมาส
7	21	จำนวนผู้ป่วยใน UC/เดือน
8	22	จำนวนผู้ป่วยในประกันสังคม/เดือน
9	23	จำนวนผู้ป่วยในข้าราชการ/เดือน

10	24	จำนวนผู้ป่วยใน อปท./เดือน
11	25	จำนวนผู้ป่วยในทั้งหมด/เดือน
12	31	จำนวนวันนอนทั้งหมด/เดือน
13	32	จำนวนผู้ป่วยที่เป็นโรคเบาหวาน-ความดัน/ไตรมาส
14	41	จำนวน SumAdjRW ผู้ป่วย UC/เดือน
15	42	จำนวน SumAdjRW ผู้ป่วยประกันสังคม/เดือน
16	43	จำนวน SumAdjRW ผู้ป่วยข้าราชการ/เดือน
17	44	จำนวน SumAdjRW ผู้ป่วย อปท./เดือน
18	45	จำนวน SumAdjRW ทั้งหมด/เดือน

การนำเข้าข้อมูลแผนทางการเงิน

Superset โรงพยาบาลสวลีศรีประจักษ์ (10669)

ข้อมูลแผนทางการเงิน

#	ปีงบประมาณ	รอบ	สถานะ
1	2566	ครึ่งปีแรก	📄 รอนำเข้าข้อมูล
2	2566	ครึ่งปีหลัง	📄 รอนำเข้าข้อมูล
3	2565	ครึ่งปีแรก	📄 รอนำเข้าข้อมูล
4	2565	ครึ่งปีหลัง	📄 รอนำเข้าข้อมูล
5	2564	ครึ่งปีแรก	📄 เสร็จสิ้น
6	2564	ครึ่งปีหลัง	📄 เสร็จสิ้น
7	2563	ครึ่งปีแรก	📄 เสร็จสิ้น
8	2563	ครึ่งปีหลัง	📄 เสร็จสิ้น
9	2562	ครึ่งปีแรก	📄 เสร็จสิ้น
10	2562	ครึ่งปีหลัง	📄 เสร็จสิ้น

1. คลิกเพื่อทำการ ส่งข้อมูล
แผนทางการเงิน

4

การนำเข้าข้อมูลแผนทางการเงิน

แผนรายได้ค่าใช้จ่าย

ปีงบประมาณ 2566 รอบ ครั้งปีแรก
Planfin แบบ
การปรับ Planfin :

Choose file No file chosen

แผนรายได้ค่าใช้จ่าย แผนค่าใช้จ่าย แผนรายได้

▼ 1.แผนประมาณการรายได้-ควบคุมค่าใช้จ่าย ปีงบประมาณ 2566 รอบครั้งปีแรก

	ผลการดำเนินงานปี 2562	ผลการดำเนินงานปี 2563	ผลการดำเนินงานปี 2564
รายได้ UC	385,751,484.65	363,472,488.69	384,859,967.06
รายได้จาก EMS	1,692,139.00	1,662,421.40	758,450.00
รายได้ค่ารักษาเบื้องต้นสังกัด	8,089,049.75	6,002,419.99	9,493,072.09
รายได้ค่ารักษา อปท.	24,486,066.15	20,763,296.99	21,074,959.50

แถบรายการสำหรับบันทึก
ข้อมูลแผนทางการเงิน

แผนรายได้ค่าใช้จ่าย แผนค่าใช้จ่าย แผนรายได้

4

การนำเข้าข้อมูลแผนทางการเงิน

แผนรายได้ค่าใช้จ่าย

ปีงบประมาณ 2566 รอบ ครั้งปีแรก
Planfin แบบ
מרפרו Planfin :

Choose file No file chosen

แผนรายได้ค่าใช้จ่าย แผนค่าใช้จ่าย แผนรายได้

▼ 1 แผนประมาณการรายได้-ควบคุมค่าใช้จ่าย ปีงบประมาณ 2566 รอบครั้งปีแรก

	ผลการดำเนินงาน
รายได้ UC	385,75
รายได้จาก EMS	1,69
รายได้ค่าบริการเบ็ดเตล็ด	8,08
รายได้ค่าบริการ อปท.	24,48

2.บันทึกแผนรายได้ค่าใช้จ่าย ประกอบด้วยแผนทั้งหมด 7 แผน

แผน จำนวน 7 แผน

ลำดับ	รายการ	การนำเข้าข้อมูล
1.	แผนประมาณการรายได้-ควบคุมค่าใช้จ่าย **	Upload
2	แผนจัดซื้อยา เวชภัณฑ์ วัสดุการแพทย์ วัสดุวิทยาศาสตร์การแพทย์	Keyin
3	แผนจัดซื้อวัสดุอื่น	Keyin
4	แผนบริหารจัดการเจ้าหน้าที่	Keyin
5	แผนบริหารจัดการลูกหนี้	Keyin
6	แผนการลงทุนเพิ่ม	Keyin
7	แผนสนับสนุน รพ.สต.	Keyin

4

การนำเข้าข้อมูลแผนทางการเงิน

3. Download Template สำหรับจัดทำ

ข้อมูลแผนทางการเงิน
เพื่อใช้ในการ upload

4. Upload Template ข้อมูล
แผนรายได้ค่าใช้จ่าย

5. กรอกข้อมูลให้ครบถ้วน

6. กดปุ่มคำนวณเพื่อตรวจสอบข้อมูล

Superset

Isowyanasaswalerprasongk (10669)

แผนรายได้ค่าใช้จ่าย

มีงบประมาณ 2566 รอบ ครั้งปีแรก
Planfin แบบ
การปรับ Planfin :

Choose File No file chosen

แผนรายได้ค่าใช้จ่าย | แผนค่าใช้จ่าย | แผนรายได้

1. แผนประมาณการรายได้-ควบคุมค่าใช้จ่าย มีงบประมาณ 2566 รอบครั้งปีแรก

	ผลการดำเนินงานปี 2562	ผลการดำเนินงานปี 2563	ผลการดำเนินงานปี 2564	คาดการณ์ปี 2565	ประมาณการปี 2566 รอบครั้งปีแรก (ข้อมูลหน่วยบริการ)	ร้อยละการเพิ่มรายได้ลดค่าใช้จ่าย(%)
รายได้ UC	1,229,072,244.82	1,235,975,599.00	872,878,621.22			
รายได้จาก EMS	548,900.00	418,350.00	506,950.00			
รายได้คำปรึกษาเบื้องต้นสังกัด	20,205,365.31	18,551,206.77	19,465,154.04			
รายได้คำปรึกษา อปท.	105,797,558.52	105,401,065.28	111,909,346.30			

วิสัยทัศน์

จนค่าเสียง UC

คำนวณ | บันทึกข้อมูล

4

การนำเข้าข้อมูลแผนทางการเงิน

แผนรายได้ค่าใช้จ่าย

ปีงบประมาณ 2566 รอบ ครั้งปีแรก
Planfick แบบ 4
การปรับ Planfick : ปรับลดการลงทุนให้ < 20% EBITDA เพื่อเงินเหลือจาก EBITDA - ลงทุนจะไปเพิ่ม NWC ทำ Feasibility study

Choose File No file chosen

แผนรายได้ค่าใช้จ่าย **แผนค่าใช้จ่าย** แผนรายได้

▼ 1.แผนประมาณการรายได้-ควบคุมค่าใช้จ่าย - งบประมาณ 2566 รอบครั้งปีแรก

	ผลการดำเนินงานปี 2562	ผลการดำเนินงานปี 2563	ผลการดำเนินงานปี 2564	คาดการณ์
รายได้ UC	1,229,072,244.82	1,235,975,599.00	872,878,621.22	
รายได้จาก EMS	548,900.00	418,350.00	506,950.00	
รายได้ค่าบริการเริ่มต้นสังกัด	20,205,365.31	18,551,206.77	19,465,154.04	
รายได้ค่าบริการ อปท.	105,797,558.52	105,401,065.28	111,909,346.30	

7. เมื่อทำการบันทึกแผนรายได้ ค่าใช้จ่ายเรียบร้อยแล้วจะแสดงข้อมูลของแผนที่ทำ

8. บันทึกข้อมูลแผนค่าใช้จ่าย และ แผนรายได้

4

การนำเข้าข้อมูลแผนทางการเงิน

แผนรายได้ค่าใช้จ่าย

ปีงบประมาณ 2566 รอบ ครั้งปีแรก
Planfin แบบ 4
กรปรับ Planfin : ปรับตามกองทุนให้ < 20% EBITDA เพื่อเงินเหลือจาก EBITDA - ลงทุนจะเพิ่ม NWC ค่า Feasibility study

แผนรายได้ค่าใช้จ่าย แผนรายได้

รายการ	มูลค่า
Variable Costs	
ยาใช้ไป	0.00
เวชภัณฑ์มีชีขยาใช้ไป	0.00
วัสดุการแพทย์ใช้ไป	0.00
วัสดุวิทยาศาสตร์การแพทย์ใช้ไป	0.00
รายได้สูง (ต่ำ) กว่าค่าใช้จ่ายสุทธิ	0.00
EBITDA (รวมรายได้ (ไม่รวมรายได้เงินลงทุน) - รวมค่าใช้จ่าย (ไม่รวมค่าเสื่อมราคาและค่าตัดจำหน่าย)	0.00
รวมค่าใช้จ่ายทั้งสิ้น	0.00

9. ตรวจสอบข้อมูลแถบบันทึกแผน
ค่าใช้จ่าย

10. กดปุ่มบันทึกข้อมูล

4

การนำเข้าข้อมูลแผนทางการเงิน

แผนรายได้ค่าใช้จ่าย

ปีงบประมาณ 2566 รอบ ครั้งนี้แรก
Planfin แบบ 4
การรับ Planfin : รัฐบาลลงทุน < 20% EBITDA เพื่อเงินเหลือจาก EBITDA - ลงทุนไปเพิ่ม NWC สำหรับ Possibility study

แผนรายได้ค่าใช้จ่าย แผนค่าใช้จ่าย **แผนรายได้**

OP	ประเภทการ		รายได้รวม
	OP Visit	รายได้ต่อ 1 visit	
รายได้ค่าบริการสิทธิ UC			0.00
รายได้ค่าบริการเริ่มต้นสังกัด			0.00
รายได้ค่าบริการเบิกจ่ายตรง อปท.			0.00
รายได้ค่าบริการเบิกจ่ายตรงกรณีฉุกเฉิน			0.00
รายได้ค่าบริการสิทธิประกันสังคม			0.00
รายได้ค่าบริการแรงงานต่างด้าว			0.00
รวม			0.00
รวมรายได้ทั้งสิ้น		0.00	0.00

บันทึกข้อมูล

11. เลือกแถบบันทึกแผนรายได้

12. กรอกข้อมูลเพื่อคำนวณผลและบันทึก

13. กดปุ่มบันทึกข้อมูล

4 การนำเข้าข้อมูลแผนทางการเงิน

แผนรายได้ค่าใช้จ่าย 

ปีงบประมาณ 2565 รอบ ครั้งปีแรก
Planfin แบบ
การปรับ Planfin :

Choose file No file chosen

นำเข้าข้อมูลแผนทางการเงินครบเรียบร้อยแล้ว กดยืนยันเพื่อนำข้อมูลเข้าสู่ระบบ

14.กดปุ่มยืนยันอีกครั้งเพื่อส่งข้อมูล

แผนรายได้ค่าใช้จ่าย แผนค่าใช้จ่าย แผนรายได้

▼ 1.แผนประมาณการรายได้-ควบคุมค่าใช้จ่าย ปีงบประมาณ 2565 รอบครั้งปีแรก

5

การพิจารณาแผนทางการเงิน

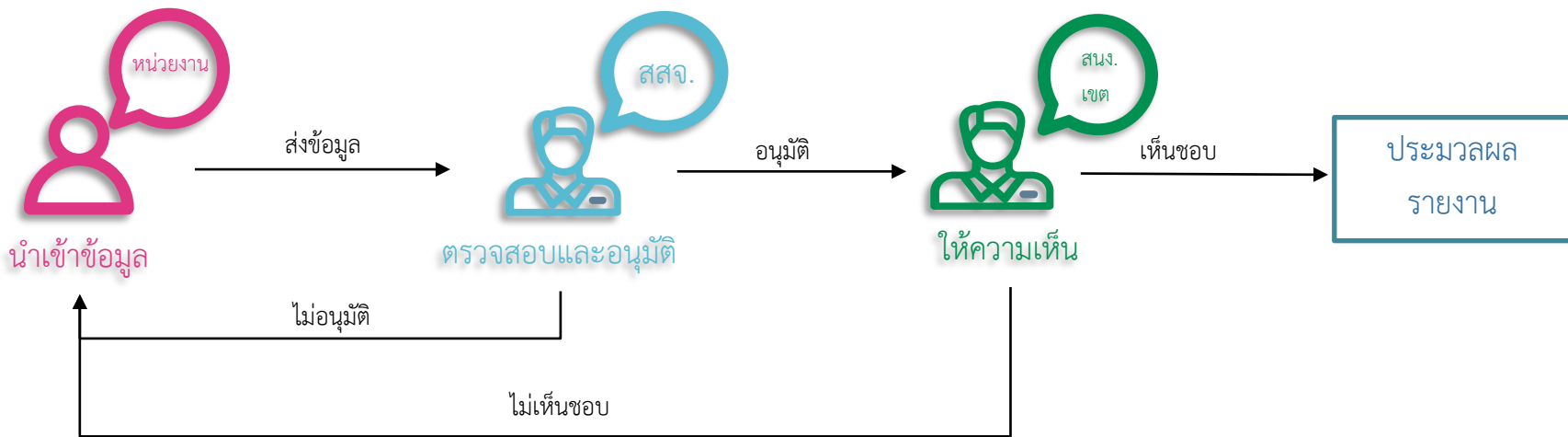

5

การพิจารณาแผนทางการเงิน โดย สสจ.

ค้นหา

ปีงบประมาณ * 2565 รอบการส่งข้อมูล ครั้งปีแรก

สถานะ: รออนุมัติ

ค้นหา ล้างข้อมูล

1. เรียกดูสถานะ “รออนุมัติ” และกดปุ่มค้นหา

ค้นหา

ปีงบประมาณ * 2564 รอบการส่งข้อมูล ครั้งปีหลัง

สถานะ: เสร็จสิ้น

ค้นหา ล้างข้อมูล

ผลการค้นหา

แสดงข้อมูลรายการที่ 1 - 10 จาก 12 รายการ

ลำดับ	รหัส	หน่วยบริการ	ปีงบประมาณ	รอบการส่งข้อมูล	สถานะ	
1	10662	โรงพยาบาลชลบุรี	2564	รอบครึ่งปีหลัง	เสร็จสิ้น	🗑
2	10817	โรงพยาบาลฉะเชิงเทรา	2564	รอบครึ่งปีหลัง	เสร็จสิ้น	🗑
3	10818	โรงพยาบาลหนองใหญ่	2564	รอบครึ่งปีหลัง	เสร็จสิ้น	🗑
4	10819	โรงพยาบาลนางรอง	2564	รอบครึ่งปีหลัง	เสร็จสิ้น	🗑
5	10820	โรงพยาบาลวัดป่าสัก	2564	รอบครึ่งปีหลัง	เสร็จสิ้น	🗑

2.คลิกเปิดดูข้อมูลหน่วยบริการที่มีสถานะ “รออนุมัติ”

5

การพิจารณาแผนทางการเงิน โดย สสจ.

3.ตรวจสอบข้อมูลแผนทางการเงินเพื่ออนุมัติ

รายละเอียดแผนทางการเงิน

แผนรายได้ค่าใช้จ่าย แผนค่าใช้จ่าย แผนรายได้

▼ 1 แผนประมาณการรายได้-ควบคุมค่าใช้จ่าย ปีงบประมาณ 2564 รอบครึ่งปีหลัง

	ผลการดำเนินงานปี 2560	ผลการดำเนินงานปี 2561	ผลการดำเนินงานปี 2562	ผลการดำเนินงานปี 2563	ประมาณการปี 2564 รอบครึ่งปีหลัง (ข้อมูลหน่วยบริการ)	ร้อยละการเพิ่มรายได้ ลดค่าใช้จ่าย(%)
รายได้ UC		753,607,748.07	739,981,037.88	739,184,142.65	591,923,843.03	19.93 %
รายได้จาก EMS		1,254,873.00	1,600,791.70	961,603.43	2,000,000.00	-107.98 %
รายได้ค่าบริการเบื้องต้นสังกัด		30,446,315.70	33,298,502.35	32,884,691.98	50,665,000.00	-54.06 %
รายได้ค่าบริการ อปท.			40,258,734.41	41,333,538.36	42,750,000.00	-3.42 %
รายได้ค่าบริการเบิกจ่ายตรงกรมบัญชีกลาง		368,904,222.40	341,006,052.69	353,242,800.71	304,675,000.00	13.75 %
รายได้ประกันสังคม		500,568,261.20	260,593,473.10	344,317,132.85	302,600,000.00	12.12 %
รายได้แรงงานต่างด้าว		36,004,677.33	21,809,386.12	27,699,712.54	63,400,000.00	-128.88 %
รายได้ค่าบริการและบริการอื่น ๆ		400,686,770.03	302,263,946.20	278,414,239.40	412,737,500.00	-48.24 %

5

การพิจารณาแผนทางการเงิน โดย สสจ.

ผู้จัดทำ

ผู้จัดทำ: นางสาวT10732 นดลอบ

วันที่จัดทำ: 09 พ.ย. 2565

ผลพิจารณา

สถานะการพิจารณา*

- อนุมัติ
- ส่งกลับไปแก้ไข

ความคิดเห็นของเจ้าหน้าที่

4. เลือกสถานะการพิจารณาข้อมูล
แผนทางการเงิน

5. กดปุ่มเพื่อบันทึกข้อมูล

5

การพิจารณาแผนทางการเงิน โดย สสจ.

หน้าจอกรณีสสจ เลือกสถานะอนุมัติ การส่งแผนทางการเงิน

ค้นหา

ปีงบประมาณ * 2566 x ▾ รอบการส่งข้อมูล รอบครึ่งปีแรก x ▾

สถานะ: รอเห็นชอบ x ▾

🔍 ค้นหา ล้างข้อมูล

ผลการค้นหา

แสดงข้อมูลรายการที่ 1 - 1 จาก 1 รายการ

ลำดับ	รหัส	หน่วยบริการ	ปีงบประมาณ	รอบการส่งข้อมูล	สถานะ	
1	10732	โรงพยาบาลสมุทรสาคร	2566	รอบครึ่งปีแรก	รอเห็นชอบ	🗑

กรณีสสจ อนุมัติ จะปรากฏข้อความ “รอเห็นชอบ” เพื่อให้ สนง.เขต ดำเนินการต่อไป

5

การพิจารณาแผนทางการเงิน โดย สสจ.

หน้าจอแสดงผลการพิจารณาของ สสจ

ข้อมูลแผนทางการเงิน

#	ปีงบประมาณ	รอบ	สถานะ
1	2566	ครึ่งปีแรก	📌 รอเห็นชอบ
2	2566	ครึ่งปีหลัง	📌 ส่งกลับไปแก้ไข
3	2565	ครึ่งปีแรก	📌 รออนุมัติ
4	2565	ครึ่งปีหลัง	📌 รอนำเข้าข้อมูล
5	2564	ครึ่งปีแรก	📌 เสร็จสิ้น
6	2564	ครึ่งปีหลัง	📌 เสร็จสิ้น

ให้หน่วยบริการคลิกที่สถานะ “ส่งกลับไปแก้ไข” เพื่อแก้ไขข้อมูลและทำการบันทึกข้อมูลส่ง สสจ พิจารณาใหม่

5

การพิจารณาแผนทางการเงิน โดย สนง.เขตสุขภาพ

1. สนง.เขต เลือกสถานะ “รอเห็นชอบ” และกดค้นหา

2. สนง.เขต คลิกข้อมูลที่มีสถานะ “รอเห็นชอบ”

5

การพิจารณาแผนทางการเงิน โดย สนง.เขต

หน้าจอแสดงสถานะ การพิจารณาแผนทางการเงิน โดย สนง.เขต

ผู้จัดทำ

ผู้จัดทำ: นางสาวT10732 กดสอบ วันที่จัดทำ: 09 พ.ย. 2565

ผู้ตรวจสอบและอนุมัติ

ผู้ตรวจสอบและอนุมัติ: นางสาวTprov56 กดสอบ วันที่ตรวจสอบและอนุมัติ: 09 พ.ย. 2565

ผลพิจารณา

สถานะการพิจารณา*

เห็นชอบ

ส่งกลับไปแก้ไข

ความคิดเห็นของเจ้าหน้าที่

3. ให้ความเห็นแผนทางการเงินของหน่วยบริการ

4. กดบันทึกข้อมูล

5

การพิจารณาแผนทางการเงิน โดย สนง.เขต

หน้าจอบ่งแสดงผลการพิจารณาของ สนง.เขต “เห็นชอบ”

รายละเอียดแผนทางการเงิน

แผนรายได้ค่าใช้จ่าย **แผนค่าใช้จ่าย** แผนรายได้

▼ 1 แผนประมาณการรายได้-ควบคุมค่าใช้จ่าย ปีงบประมาณ 2566 รอบครึ่งปีแรก

	ผลการดำเนินงานปี 2562	ผลการดำเนินงานปี 2563	ผลการดำเนินงานปี 2564	คาดการณ์ปี 2565	ประมาณการปี 2566 รอบครึ่งปีแรก (ข้อมูลหน่วยบริการ)	ร้อยละการเพิ่มรายได้ ลดค่าใช้จ่าย(%)
รายได้ UC	148,870,355.01	152,168,454.40	157,344,042.92		0.00	0.00
รายได้จาก EMS	317,550.00	587,600.00	805,450.00		0.00	0.00
รายได้ค่าบริการเบิกต้นสังกัด	1,378,436.05	732,000.00				
รายได้ค่าบริการ อปท.	8,157,070.87	10,336,000.00				
รายได้ค่าบริการเบิกจ่ายตรงกรมบัญชีกลาง	60,341,879.74	71,720,000.00				
รายได้ประกันสังคม	88,458,834.03	79,168,000.00				

ส่วนแสดงรายการ บันทึกการส่งข้อมูลการส่งแผนทางการเงิน , อนุมัติแผนทางการเงิน , เห็นชอบแผนทางการเงิน

ผู้รับทำ

ผู้รับทำ: นางสาวT10732 กตลอบ วันที่รับทำ: 09 พ.ย. 2565

ผู้ตรวจสอบและอนุมัติ

ผู้ตรวจสอบและอนุมัติ: นางสาวTprov56 กตลอบ วันที่ตรวจสอบและอนุมัติ: 09 พ.ย. 2565

ผู้เห็นชอบ

ผู้เห็นชอบ: นางสาวTkheth05 กตลอบ วันที่เห็นชอบ: 10 พ.ย. 2565

5

การพิจารณาแผนทางการเงิน โดย สนง.เขต

หน้าจอแสดงผลการพิจารณาของ สนง.เขต

ข้อมูลแผนทางการเงิน

#	ปีงบประมาณ	รอบ	สถานะ
1	2566	ครึ่งปีแรก	รอเห็นชอบ
2	2566	ครึ่งปีหลัง	ส่งกลับไปแก้ไข
3	2565	ครึ่งปีแรก	รออนุมัติ
4	2565	ครึ่งปีหลัง	รอนำเข้าข้อมูล
5	2564	ครึ่งปีแรก	เสร็จสิ้น
6	2564	ครึ่งปีหลัง	เสร็จสิ้น

ให้หน่วยบริการคลิกที่สถานะ “ส่งกลับไปแก้ไข” เพื่อแก้ไขข้อมูลและทำการบันทึกข้อมูลส่ง สสจ พิจารณาใหม่

6

การจัดการข้อมูลลูกข่าย

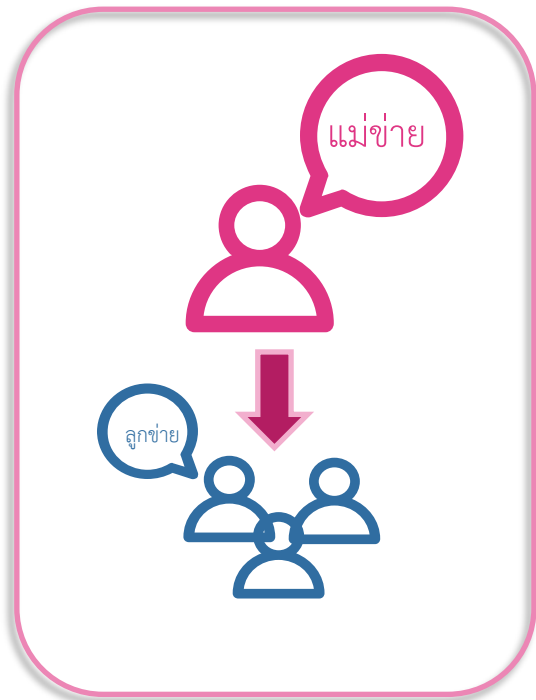

6

การจัดการข้อมูลลูกข่าย

หน้าจอแสดงข้อมูลลูกข่ายตาม User ของแม่ข่าย ที่ Login

Superset

โรงพยาบาลพระนครศรีอยุธยา (10660)

จัดการลูกข่าย

Search

+ เพิ่มลูกข่าย

#	รหัสสถานพยาบาล	ชื่อสถานพยาบาล	
1	01153	สอ.สำเภาล่ม	
2	01155	สอ.สวนพริก	
3	01158	สอ.หันตรา	
4	01159	สอ.ลุมพลี	
5	01160	สอ.บ้านใหม่	
6	01162	สอ.คลองสวนพลู	
7	01163	สอ.คลองสระบัว	
8	01164	สอ.เกาะเรียน	
9	01165	สอ.บ้านเข็ญ	

2. เพิ่มข้อมูลลูกข่าย
กรณีไม่พบข้อมูลลูกข่าย

1. ตรวจสอบข้อมูลลูกข่าย

การเรียกดูรายงานผ่านระบบ

Superset

โรงพยาบาลนครินทร์ (10732)

ข่าวประชาสัมพันธ์

27 พฤษภาคม 2565 แจ้งข่าวประชาสัมพันธ์ หน่วยงานทุกแห่ง [Download](#)

เลือกรายงานที่ต้องการ

- หน้าหลัก
- นำเข้าข้อมูล
- รายงาน
 - ข้อมูลการเงิน
 - รายงานผลการดำเนินการส่งข้อมูลการเงิน
 - รายงานข้อมูลงบทดลอง
 - ข้อมูลแผนทางการเงิน
 - รายงานผลการดำเนินการส่งข้อมูลแผนทางการเงิน
 - รายงานแผนทางการเงิน
- จัดการข้อมูลตั้งต้น

7

การเรียกดูรายงานผ่านระบบ

หน้าจอแสดงรายงานสรุปสถานการณ์การส่งข้อมูลการเงิน

1. กำหนดเงื่อนไขสำหรับ
แสดงรายงาน และกดค้นหา

ค้นหา: รายงานสรุปสถานการณ์การส่งข้อมูลการเงิน

ปีงบประมาณ *

2564

ประเภทรายงาน *

ระดับโรงพยาบาล

ค้นหา ยกเลิก

ผลการค้นหา

รายงานสรุปสถานการณ์การส่งข้อมูลการเงินระดับโรงพยาบาล ปีงบประมาณ 64

เขต	จังหวัด	รหัส	หน่วยบริการ	ต.ค. 63	พ.ย. 63	ธ.ค. 63	ม.ค. 64	ก.พ. 64	มี.ค. 64	เม.ย. 64	พ.ค. 64	มิ.ย. 64	ก.ค. 64	ส.ค. 64	ก.ย. 64
10	จตุรัสราชธานี	10669	โรงพยาบาลสรรพสิทธิประสงค์	✓	✓	✓	✓	✓	✓	✓	✓	✓	✓	✓	✓

รายงานสรุปสถานการณ์การส่งข้อมูลการเงินระดับโรงพยาบาล ปีงบประมาณ 65

เขต	จังหวัด	รหัส	หน่วยบริการ	ต.ค. 64	พ.ย. 64	ธ.ค. 64	ม.ค. 65	ก.พ. 65	มี.ค. 65	เม.ย. 65	พ.ค. 65	มิ.ย. 65	ก.ค. 65	ส.ค. 65	ก.ย. 65
10	จตุรัสราชธานี	10669	โรงพยาบาลสรรพสิทธิประสงค์	✗	✗	✗	✗	✗	✗	✗	✗	✗	✗	✗	✗

2. หน้าจอแสดงรายงานสรุป
สถานการณ์การส่งข้อมูลการเงิน

7

การเรียกดูรายงานผ่านระบบ

หน้าจอสำหรับเรียกดู รายงานข้อมูลงบประมาณทดลอง

ค้นหา: รายงานข้อมูลงบทดลอง

ปีงบประมาณ * 2564 เดือน * ตุลาคม

สถานพยาบาล * 10669 : โรงพยาบาลสรรพสิทธิประสงค์

ค้นหา ยกเลิก

1.กำหนดเงื่อนไขสำหรับ
แสดงข้อมูล และกดค้นหา

ผลการค้นหา

3.สามารถ download
เป็นไฟล์ .xlsx ได้

รายงานสรุปข้อมูลงบทดลอง เดือน ตุลาคม ปีงบประมาณ 2564

	รหัสบัญชี	ชื่อบัญชี	เปิดเดือนนี้	เครดิตเดือนนี้	เปิดสุทธิ	เครดิตสุทธิ
1	1101010101101	เงินสด	25,730,119.26	25,730,119.26	0.00	0.00
2	1101020501101	เงินฝากคลังใช้เงิน 10910	201,057,300.82	125,106,247.89	261,020,911.43	0.00
3	11010205011011	เงินฝากคลัง-10733โครงการร่วมผลิตแพทย์	4,774,760.00	834,742.00	6,041,918.00	0.00
4	11010205011012	เงินฝากคลัง-10906ประกันของ	1,807,146.00	637,513.00	15,592,717.80	0.00
5	1101020603101	เงินฝากธนาคาร-ในงบประมาณ	58,280,037.85	58,445,354.85	34,978.60	0.00
6	1101020604101	เงินฝากธนาคาร-นอกงบประมาณ	637,513.00	0.00	637,513.00	0.00
7	11010301011032	กรงไทยกระแส 0702-0KTBSระบบอิเล็กทรอนิกส์UNDO 06873	0.00	0.00	0.00	0.00

2.ส่วนแสดงรายละเอียด
ข้อมูลที่ต้องการดู

7

การเรียกดูรายงานผ่านระบบ

หน้าจอบ่งชี้รายงานสรุปสถานการณ์การส่งข้อมูลแผนทางการเงิน

ค้นหา: รายงานสรุปสถานการณ์การส่งข้อมูลแผนทางการเงิน

ปีงบประมาณ * 2564 x

ประเภทรายงาน * ระดับโรงพยาบาล x

รอบการส่งข้อมูล * ครั้งปีแรก x

ครั้งปีแรก

ครั้งปีหลัง

ค้นหา ยกเลิก

ผลการค้นหา

รายงานสรุปสถานการณ์การส่งข้อมูลแผนทางการเงินระดับโรงพยาบาล ปีงบประมาณ 64

เขต	จังหวัด	รหัส	หน่วยบริการ	การส่งข้อมูล
เขต 10	อุบลราชธานี	10669	โรงพยาบาลสรรพสิทธิประสงค์	✓

1. กำหนดเงื่อนไขสำหรับ
แสดงรายงาน และกดค้นหา

2. แสดงรายงานสรุปสถานการณ์
การส่งข้อมูลแผนทางการเงิน

การเรียกดูรายงานผ่านระบบ

หน้าจอสำหรับเรียกดู รายงานแผนทางการเงิน

ค้นหา: รายงานแผนทางการเงิน

งบประมาณ * 2564 x

รอบการส่งข้อมูล * ครั้งปีแรก x

สถานพยาบาล * 10669 : โรงพยาบาลสรรพสิทธิประสงค์ x

ค้นหา ยกเลิก

1.กำหนดเงื่อนไขสำหรับ
แสดงข้อมูล และกดค้นหา

ผลการค้นหา

3.สามารถ
download
เป็นไฟล์ .xlsx ได้

รายงานแผนทางการเงิน งบประมาณ 2564

รายการ	ผลการดำเนินงานปี 2560	ผลการดำเนินงานปี 2561	ผลการดำเนินงานปี 2562	ทศวรรษที่ 2563	ประมาณการปี 2564	ร้อยละการเพิ่มรายได้และค่าใช้จ่าย (%)
รายได้ UC		1,329,613,053.85	1,229,072,244.82	1,235,975,599.03	865,338,992.01	24.58
รายได้จาก EMS		430,000.00	548,900.00	418,350.00	289,250.00	43.51
รายได้คำรักษาเปิดต้นสังกัด		21,836,842.76	20,205,365.31	18,551,206.77	14,641,094.23	24.21
รายได้คำรักษา อปท.			105,797,558.52	105,401,065.28	79,396,510.26	27.97
รายได้คำรักษาเบิกจ่ายตรงกรมบัญชีกลาง		874,375,419.36	874,979,787.67	854,490,947.50	655,586,425.36	25.40
รายได้ประกันสังคม		164,420,233.69	232,448,471.81	199,379,330.90	145,887,685.78	29.26

2.ส่วนแสดง
รายละเอียดข้อมูล
ที่ต้องการดู

8

การเรียกดูรายงานผ่าน superset

<https://dw-dhes.moph.go.th/login/>

การเรียกดูรายงานผ่าน superset

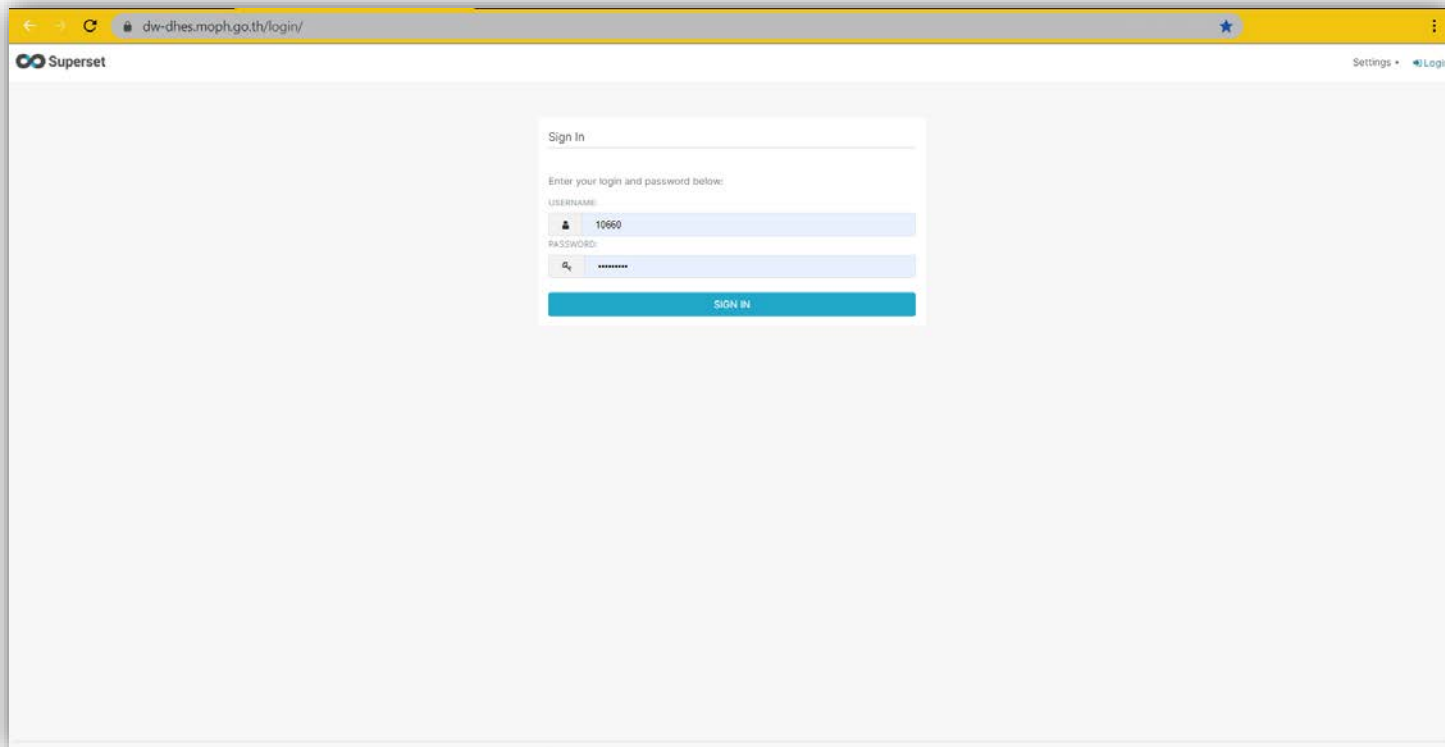

<https://dw-dhes.moph.go.th/login/>

การเรียกดูรายงานผ่าน superset

8

การเรียกดูรายงานผ่าน superset

- ตัวเลือกการแสดงผลปีงบประมาณ**: Points to the year filter (ปี) with values 2561 and 2562.
- ตัวเลือกการแสดงผลไตรมาส**: Points to the quarter filter (ไตรมาส) with options 1, 2, 3, and 4.
- ตัวเลือกการแสดงผลข้อมูลเขต**: Points to the region filter (เขต) with value 10.
- ตัวเลือกการแสดงผลจังหวัด**: Points to the province filter (จังหวัด).
- ตัวเลือกการแสดงผลสถานพยาบาล**: Points to the hospital filter (สถานพยาบาล).
- ตัวเลือกการแสดงผลตามสถานะ**: Points to the status filter (สถานะ).

The dashboard also displays the report title 'RPT_7PLUS_HOS' and a link to 'QUICK_METHOD_HOS&DETAIL'.

8

การเรียกดูรายงานผ่าน superset

ข้อมูลแบบ Table สามารถ Export เป็นนามสกุล .CSV ได้

NWC	NI	EBITDA	เงินฝาก	LIQUIDINDEX	STATUSINDEX	SERVIVALINDEX
1,206,752,954.100	87,160,280.070	37,883,610.430	391,192,067.500	0	0	
1,167,666,233.600	-67,642,967.850	-100,403,978.150	445,156,676.770	0	1	
1,203,907,714.080	70,465,688.040	84,594,789.120	455,975,380.920	0	0	
1,153,909,216.430	60,895,962.570	65,579,494.790	428,581,945.030	0	0	
977,592,587.840	15,667,093.750	40,209,039.650	216,208,343.530	0	0	
1,007,539,164.110	29,267,063.260	119,931,247.560	189,604,779.650	0	0	
895,646,656.430	-95,891,484.000	50,584,098.680	142,118,443.180	0	1	0
978,491,232.570	-76,769,478.620	119,331,006.040	233,671,809.080	0	1	0
1,007,267,850.490	22,966,930.220	88,328,413.000	324,573,226.100	0	0	0
1,032,391,606.810	31,072,283.630	107,443,973.100	394,295,314.940	0	0	0

การนำเข้าข้อมูลศูนย์ต้นทุน

ข้อมูลศูนย์ต้นทุน

ปีงบประมาณ

2565

LC	MC	Population	จำนวนครั้งให้บริการ OPD	รายได้จากบริการ OPD	รายได้จากบริการ IPD
#	เดือน	นำเข้าข้อมูลศูนย์ต้นทุน			
1	ตุลาคม 2565	กรอกข้อมูล			
2	พฤศจิกายน 2565				
3	ธันวาคม 2565				
4	มกราคม 2565				
5	กุมภาพันธ์ 2565				
6	มีนาคม 2565				
7	เมษายน 2565				

1. เลือกปีงบประมาณที่จะทำการกรอกข้อมูล

2. เลือกแถบรายการบันทึกข้อมูล

3. เลือกเพื่อทำการกรอกข้อมูล

การนำเข้าข้อมูลศูนย์ต้นทุน

LC

ปีงบประมาณ 2565 เดือน มกราคม

LC

		จำนวนพนักงานในรพ.	เงินเดือนที่รับจากงบประมาณ	ค่าจ้างที่มาจากเงินบำรุง	ค่าใช้จ่ายบุคลากรอื่น	Fixed Total LC	ค่าช่วงเวลา(เวรป่วย) ค่าLC	เบี่ยงเลียงLC	รวมต้นทุนต้นแปลLC	ค่าแรงรวม
1	กลุ่มงานบริหารทั่วไป	๐	๐	๐	๐	๐	๐	๐	๐	๐
2	กลุ่มงานเทคนิคการแพทย์	๐	๐	๐	๐	๐	๐	๐	๐	๐
3	กลุ่มงานทันตกรรม	๐	๐	๐	๐	๐	๐	๐	๐	๐
4	กลุ่มงานเภสัชกรรมและศูนย์กรองผู้บริโภคร	๐	๐	๐	๐	๐	๐	๐	๐	๐
5	กลุ่มงานกา	19 งานวิจัยและพัฒนา	๐	๐	๐	๐	๐	๐	๐	๐
6	กลุ่มงานโภ	20 บริหาร/อื่นๆ	๐	๐	๐	๐	๐	๐	๐	๐
7	กลุ่มงานรัง	21 กลุ่มงานการแพทย์แผนไทยและการแพทย์ทางเลือก	๐	๐	๐	๐	๐	๐	๐	๐
	22 รวม		๐.๐๐	๐.๐๐	๐.๐๐	๐.๐๐	๐.๐๐	๐.๐๐	๐.๐๐	๐.๐๐

บันทึกข้อมูล

< ย้อนกลับ

4. กดปุ่ม “บันทึกข้อมูล” เมื่อกรอกข้อมูลแล้วเสร็จ

5. กดปุ่ม “ย้อนกลับ” เพื่อกรอกข้อมูลเพิ่มเติม

กองเศรษฐกิจสุขภาพและพันธุสุขภาพ
Division of Health Economics and Health Security

ขอบคุณครับ