

## คู่มือการใช้งาน

### โปรแกรมเบิกค่ารถส่งต่อผู้ป่วยผ่านระบบเบิกจ่ายตรง

โปรแกรมเบิกค่ารถส่งต่อผู้ป่วย เป็นโปรแกรมที่ใช้บันทึกเบิกค่ารถส่งต่อ ผู้ที่ขอเบิกจะต้องเป็นสถานพยาบาลต้นทาง หรือปลายทางเท่านั้น คูรายละเอียดเพิ่มเติมใน “แนวทางปฏิบัติในการเบิกค่ารถส่งต่อผู้ป่วยผ่านระบบเบิกจ่ายตรง” และหนังสือกระทรวงการคลัง ด่วนที่สุด ที่ กค.0422.2/ว32 ลงวันที่ 31 มกราคม 2555 และกค.0422.2/ว76 ลงวันที่ 29 กุมภาพันธ์ 2555

#### ขั้นตอนการทำงาน

1. บันทึกข้อมูลการส่ง/รับผู้ป่วย ในเมนู “แจ้ง ส่ง/รับ ผู้ป่วย”
2. ทบทวนตรวจสอบความครบถ้วนของข้อมูลจากเมนู “รายการ ส่ง/รับ ผู้ป่วย”
3. ส่งเพิ่มข้อมูลเบิก ให้ สกส. ที่ e-mail : [ambtrcs@uc.chi.or.th](mailto:ambtrcs@uc.chi.or.th)

โปรแกรมนี้ได้พัฒนาเป็น Web page เพื่อให้ผู้ใช้สามารถเข้าใช้งานได้ง่ายสะดวกในการบันทึกข้อมูลทั้งผู้ส่งและผู้รับ url สำหรับใช้งาน <http://cs1.chi.or.th/ambtrcs>

#### ลงทะเบียนผู้ใช้งานระบบ

โปรดใส่ข้อมูลในช่องที่กำหนด เพื่อเข้าสู่ระบบ

รหัส ร.พ.:

รหัส ผู้ใช้งาน:

รหัสผ่าน:

เข้าสู่ระบบ

ในการเข้าใช้งานท่านต้องทราบรหัสผู้ใช้งาน และ รหัสผ่าน ซึ่ง สกส. ได้จัดส่งให้ท่านทาง mailbox ของระบบผู้ป่วยนอกแล้ว เติมข้อมูลดังนี้

ช่องรหัส ร.พ.

เติมรหัสสถานพยาบาล 5 หลัก

ช่อง รหัส ผู้ใช้งาน

เติมรหัสผู้ใช้งานที่ สกส. กำหนดให้

ช่องรหัสผ่าน

เติมรหัสผ่านที่ สกส. กำหนดให้

หลังจากเติมข้อมูลครบถ้วนแล้ว คลิกปุ่ม “เข้าสู่ระบบ” จะได้นหน้าต่างดังรูป

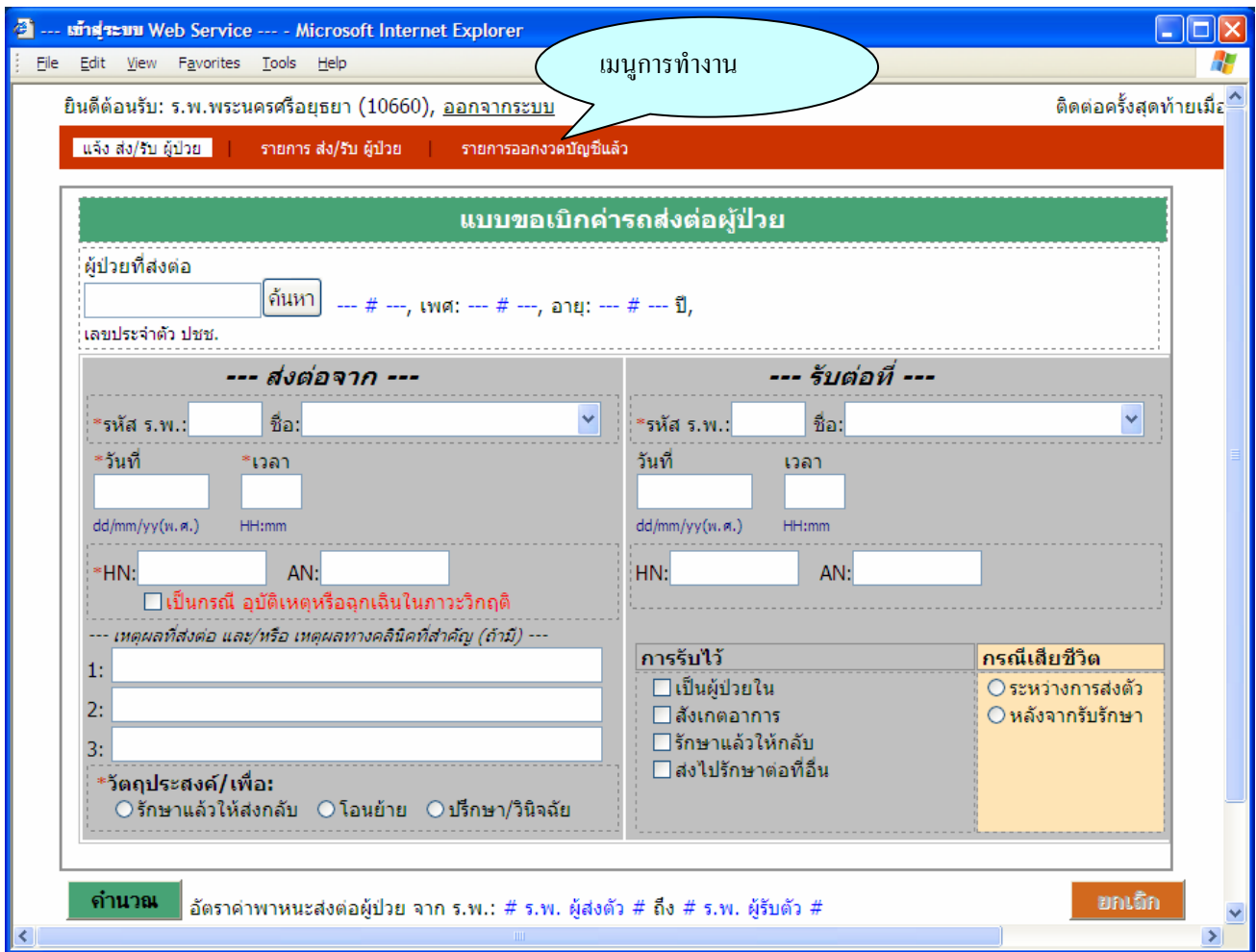

ในหน้าต่างนี้จะมีเมนูการทำงาน 2 เมนูคือ

1. แจ้ง ส่ง/รับ ผู้ป่วย ใช้บันทึกรายละเอียดในการส่งต่อ และรับเข้ารักษา
2. รายการ ส่ง/รับ ผู้ป่วย ใช้ทบทวนรายการเบิกค่ารถส่งต่อผู้ป่วย และเก็บข้อมูลส่งเบิก
3. รายการออกงวดบัญชีแล้ว แสดงรายการที่ได้ออก Statement แล้ว

## 1. แจ้ง รับ/ส่ง ผู้ป่วย

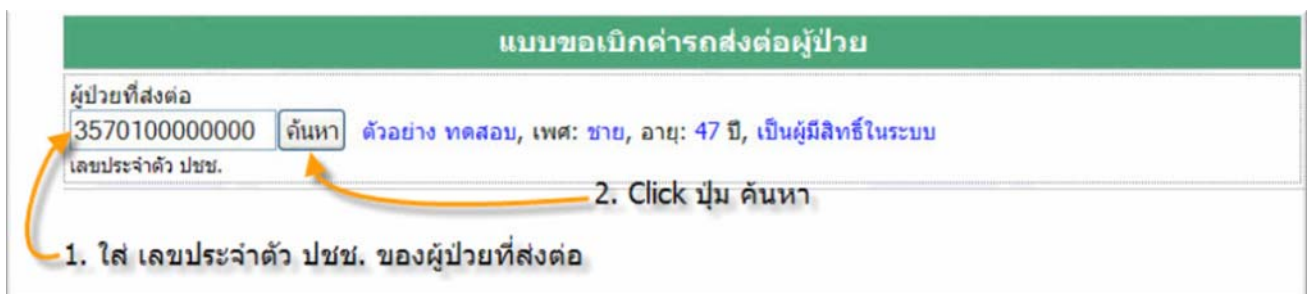

1) เติมเลขประจำตัวประชาชนผู้ป่วยที่ส่งต่อ ในช่องเลขประจำตัว ปชช. แล้วคลิกปุ่ม “ค้นหา” จะได้ชื่อ เพศ อายุ และการมีสิทธิ ตัวอย่างดังรูป

**--- ส่งต่อจาก ---**

\*รหัส ร.พ.:  ชื่อ:  ▼

\*วันที่  \*เวลา   
dd/mm/yy(พ.ศ.)      HH:mm

\*HN:  AN:   
 เป็นกรณี อุบัติเหตุหรือฉุกเฉินในภาวะวิกฤติ

--- เหตุผลที่ส่งต่อ และ/หรือ เหตุผลทางคลินิกที่สำคัญ (ถ้ามี) ---

1:

2:

3:

\*วัตถุประสงค์/เพื่อ:

รักษาแล้วให้ส่งกลับ    โอนย้าย    ประเมิน/วินิจฉัย

2) เติมข้อมูลการส่งต่อ

- เติมรหัส หรือเลือกสถานพยาบาลผู้ส่งต่อ ในช่อง รหัส รพ. ชื่อ
- เติม วันที่ และเวลาที่ส่งตัวผู้ป่วย
- เติม HN ผู้ป่วย และ AN (ถ้าไม่เป็นผู้ป่วยในให้เว้นว่างไว้)
- คลิกตัวเลือก “เป็นกรณี อุบัติเหตุหรือฉุกเฉินในภาวะวิกฤติ” (กรณีผู้ป่วยเข้ามาด้วยกรณีอุบัติเหตุหรือฉุกเฉิน)
- เติมเหตุผลที่ส่งต่อ และข้อมูลทางด้านคลินิกที่สำคัญ
- ระบุ วัตถุประสงค์ของการส่งต่อผู้ป่วย ในหัวข้อ วัตถุประสงค์/เพื่อ ซึ่งมี 3 ตัวเลือก
  - รักษาแล้วให้ส่งกลับ
  - โอนย้าย
  - ประเมิน/วินิจฉัย (เบิกไม่ได้ตามระเบียบกรมบัญชีกลาง)

3) เติมข้อมูลการรับส่งต่อ

- เติมรหัส หรือเลือกสถานพยาบาลผู้รับ ในช่อง รหัส รพ. ชื่อ
- เติม วันที่และเวลาที่รับผู้ป่วย
- เติม HN และ AN (กรณียังไม่มีข้อมูลให้เว้นว่างไว้)
- ระบุการรับผู้ป่วยไว้รักษา ซึ่งมี 4 ตัวเลือก
  - เป็นผู้ป่วยใน
  - สังเกตอาการ
  - รักษาแล้วให้กลับ (เบิกไม่ได้ตามระเบียบกรมบัญชีกลาง)
  - ส่งไปรักษาต่อที่อื่น (เบิกไม่ได้ตามระเบียบกรมบัญชีกลาง)
- กรณีผู้ป่วยเสียชีวิตให้เลือกตัวเลือก ระหว่างการส่งตัว หรือหลังจากรับรักษาด้วย

**--- รับผิดชอบ ---**

\*รหัส ร.พ.:  ชื่อ:  ▼

วันที่  เวลา   
dd/mm/yy(พ.ศ.)      HH:mm

HN:  AN:

การรับไว้	กรณีเสียชีวิต
<input type="checkbox"/> เป็นผู้ป่วยใน <input type="checkbox"/> สังเกตอาการ <input type="checkbox"/> รักษาแล้วให้กลับ <input type="checkbox"/> ส่งไปรักษาต่อที่อื่น	<input type="radio"/> ระหว่างการส่งตัว <input type="radio"/> หลังจากรับรักษา

**ตัวอย่างดังรูป**

แบบขอเบิกค่ารถส่งต่อผู้ป่วย											
ผู้ป่วยที่ส่งต่อ 3140800197350 <input type="text" value="ค้นหา"/> ชัย เรียนดารา, เพศ: ชาย, อายุ: 61 ปี, เป็นผู้มีสิทธิ์ เลขประจำตัว ปชช.											
--- ส่งต่อจาก ---	--- รับต่อที่ ---										
*รหัส ร.พ.: 10660 ชื่อ: ร.พ.พระนครศรีอยุธยา	*รหัส ร.พ.: 13814 ชื่อ: ร.พ.ศิริราช										
*วันที่: 15/10/54 *เวลา: 09:30 dd/mm/yy(พ.ศ.) HH:mm	วันที่: 15/10/54 เวลา: 13:00 dd/mm/yy(พ.ศ.) HH:mm										
*HN: 54-12345 AN: 54-9998 <input type="checkbox"/> เป็นกรณี อัมบัติเหตุหรือฉุกเฉินในภาวะวิกฤติ	HN: <input type="text"/> AN: <input type="text"/>										
--- เหตุผลที่ส่งต่อ และ/หรือ เหตุผลทางคลินิกที่สำคัญ (ถ้ามี) ---											
1: <input type="text"/>	<table border="1"> <thead> <tr> <th>การรับไว้</th> <th>กรณีเสียชีวิต</th> </tr> </thead> <tbody> <tr> <td><input checked="" type="checkbox"/> เป็นผู้ป่วยใน</td> <td><input type="checkbox"/> ระหว่างการส่งตัว</td> </tr> <tr> <td><input type="checkbox"/> สังเกตอาการ</td> <td><input type="checkbox"/> หลังจากรับรักษา</td> </tr> <tr> <td><input type="checkbox"/> รักษาแล้วให้กลับ</td> <td></td> </tr> <tr> <td><input type="checkbox"/> ส่งไปรักษาต่อที่อื่น</td> <td></td> </tr> </tbody> </table>	การรับไว้	กรณีเสียชีวิต	<input checked="" type="checkbox"/> เป็นผู้ป่วยใน	<input type="checkbox"/> ระหว่างการส่งตัว	<input type="checkbox"/> สังเกตอาการ	<input type="checkbox"/> หลังจากรับรักษา	<input type="checkbox"/> รักษาแล้วให้กลับ		<input type="checkbox"/> ส่งไปรักษาต่อที่อื่น	
การรับไว้		กรณีเสียชีวิต									
<input checked="" type="checkbox"/> เป็นผู้ป่วยใน		<input type="checkbox"/> ระหว่างการส่งตัว									
<input type="checkbox"/> สังเกตอาการ	<input type="checkbox"/> หลังจากรับรักษา										
<input type="checkbox"/> รักษาแล้วให้กลับ											
<input type="checkbox"/> ส่งไปรักษาต่อที่อื่น											
2: <input type="text"/>											
3: <input type="text"/>											
*วัตถุประสงค์/เพื่อ: <input checked="" type="radio"/> รักษาแล้วให้ส่งกลับ <input type="radio"/> โอนย้าย <input type="radio"/> ปรีกษา/วินิจฉัย											

คำนวณ

อัตราค่าพาหนะส่งต่อผู้ป่วย จาก ร.พ.: ร.พ.พระนครศรีอยุธยา... ถึง ร.พ.ศิริราช...

ยกเลิก

คำนวณ

อัตราค่าพาหนะส่งต่อผู้ป่วย จาก ร.พ.: ร.พ.พระนครศรีอยุธยา... ถึง ร.พ.ศิริราช...

4) Click ปุ่ม คำนวณ เพื่อคำนวณระยะทาง และ อัตราการเบิก จะได้ผลการคำนวณ ตัวอย่างดังรูป

อัตราค่าพาหนะส่งต่อผู้ป่วย	
ระยะทางระหว่าง ร.พ. ส่ง/รับ: <input type="text" value="85"/> กม.	*ค่าพาหนะที่เรียกเก็บ: <input type="text" value="1180"/> บาท
อัตราเบิกได้ไม่เกิน: <input type="text" value="1180"/> บาท	เบิกตามสิทธิฯ.: <input type="text" value="1180"/> บาท
	ส่วนเบิกไม่ได้: <input type="text" value="0"/> บาท
	*เลขสำคัญการส่งต่อ <input type="text"/>
	*ออกให้เมื่อ <input type="text"/> *เวลา <input type="text"/> dd/mm/yy HH:mm
*ยานพาหนะที่ใช้ส่งตัว เลขทะเบียน <input type="text"/> จังหวัด <input type="text"/>	*หน่วยงานผู้เบิก <input type="radio"/> ร.พ.ผู้ส่งตัว ร.พ.พระนครศรีอยุธยา... <input type="radio"/> ร.พ.ผู้รับตัว ร.พ.ศิริราช...
*เป็นรถของ: <input type="radio"/> ร.พ.ผู้ส่งตัว <input type="radio"/> หน่วยงานอื่น <input type="radio"/> ร.พ.ผู้รับตัว <input type="radio"/> ระบุ <input type="text"/>	*ผู้บันทึก/เบิก: <input type="text"/>
	<input type="button" value="ส่งข้อมูล"/> <input type="button" value="พิมพ์แบบ"/> <input type="button" value="ทำรายการใหม่"/>

\*\*\* หลังจากทำการคำนวณอัตราค่าพาหนะส่งต่อผู้ป่วยจาก ร.พ. ผู้ส่งตัว ถึง ร.พ. ผู้รับตัว แล้ว โปรแกรมจะไม่ให้ทำการแก้ไข ข้อมูลผู้ป่วย, หรือ เปลี่ยน ร.พ. ต้นทาง, ปลายทาง หากต้องการแก้ไข ให้ทำการ Click ปุ่ม [ยกเลิก] แล้วทำการใส่ข้อมูลใหม่อีกครั้งตามขั้นตอนข้างต้น

### อัตราค่าพาหนะส่งต่อผู้ป่วย

ระยะทางระหว่าง ร.พ. ส่ง/รับ:  กม. \*ค่าพาหนะที่เรียกเก็บ:  บาท  
อัตราเบิกได้ไม่เกิน:  บาท เบิกตามสิทธิฯ.:  บาท  
ส่วนเบิกไม่ได้:  บาท

### อัตราค่าพาหนะส่งต่อผู้ป่วย

ระยะทางระหว่าง ร.พ. ส่ง/รับ:  กม. \*ค่าพาหนะที่เรียกเก็บ:  บาท  
อัตราเบิกได้ไม่เกิน:  บาท เบิกตามสิทธิฯ.:  บาท  
ส่วนเบิกไม่ได้:  บาท

5) เติมจำนวนเงินค่าพาหนะของสถานพยาบาล หากเกินอัตราที่กำหนดไว้ โปรแกรมจะทำการคำนวณ และคำนวณส่วนเกินที่เบิกไม่ได้ให้อัตโนมัติ (กรณีสถานพยาบาลมีความประสงค์จะเบิกต่ำกว่าอัตราที่เบิกได้ก็สามารถแก้ไขในช่องเบิกตามสิทธิฯ ได้) ตัวอย่างดังรูป

<b>*เลขสำคัญการส่งต่อ</b>	
<input type="text" value="001/2554"/>	
<b>*ออกให้เมื่อ</b>	<b>*เวลา</b>
<input type="text" value="06/12/54"/>	<input type="text" value="15:15"/>
dd/mm/yy	HH:mm

6) เติมเลขที่สำคัญการส่งต่อ เป็นเลขที่ ที่สถานพยาบาลกำหนดขึ้นเองไว้แจ้งการเบิกค่ารถส่งต่อ และวันที่ เวลาในการออกเลขสำคัญ

<b>*ยานพาหนะที่ใช้ส่งตัว</b>	
เลขทะเบียน	จังหวัด
<input type="text" value="กก-9999"/>	<input type="text" value="พระนครศรีอยุธยา"/>
<b>*เป็นรถของ:</b>	
<input checked="" type="radio"/> ร.พ. ผู้ส่งตัว	<input type="radio"/> หน่วยงานอื่น
<input type="radio"/> ร.พ. ผู้รับตัว	ระบุ
	<input type="text"/>

7) เติมข้อมูลยานพาหนะที่ใช้ในการส่งต่อ เลขทะเบียน จังหวัด (ตามป้ายทะเบียน) และระบุเจ้าของยานพาหนะ

**\*หน่วยงานผู้เบิก**

ร.พ.ผู้ส่งตัว ร.พ.พระนครศรีอยุธยา...

ร.พ.ผู้รับตัว ร.พ.ศิริราช...

**\*ผู้บันทึก/เบิก:**

นายทดสอบ นามสมมติ

**ส่งข้อมูล**   **พิมพ์แบบ**   **ทำรายการใหม่**

8) ระบุหน่วยเบิก (หน่วยเบิกต้องเป็น สถานพยาบาลผู้ส่ง หรือ สถานพยาบาลผู้รับเท่านั้น) และเติมชื่อสกุลผู้บันทึก/เบิก และ คลิกปุ่ม “ส่งข้อมูล”

**ส่งข้อมูล**   **พิมพ์แบบ**   **ทำรายการใหม่**

9) คลิกปุ่ม “พิมพ์แบบ” เพื่อพิมพ์แบบขอเบิกค่ารถส่งต่อผู้ป่วยไว้อ้างอิงการเบิก หากต้องการบันทึกรายการเบิกเพิ่มเติมอีกสามารถคลิกปุ่ม “ทำรายการใหม่”

---

ในการพิมพ์แบบโปรแกรมจะให้ทำการบันทึกไฟล์แบบตอบรับที่เป็น *.HTML* เก็บไว้ที่เครื่องของท่านก่อนเสมอ จากนั้นให้เปิดไฟล์ดังกล่าวเพื่อพิมพ์อีกครั้ง

---

--- ตัวอย่างแบบบันทึกค่ารถส่งต่อผู้ป่วย ---

แบบขอเบิกค่ารถส่งต่อผู้ป่วย

ออกให้เมื่อ วันที่: 12/06/54 เวลา: 15:30

เลขสำคัส่งต่อผู้ป่วย: 002/2554

ผู้ป่วย ชื่อ: สาจวน สิงขาม

เลขประจำตัวประชาชน: 3140500096256

เพศ:  ชาย  หญิง, อายุ: 78 ปี

สิทธิสวัสดิการโรงพยาบาล

กรมบัญชีกลาง

อื่นๆ: \_\_\_\_\_

ส่งต่อจาก

รับต่อที่

ร.พ. ร.พ.พระนครศรีอยุธยา รหัส 10660

ร.พ. ร.พ.สระบุรี รหัส 10661

วันที่: 10/16/54 เวลา: 10:30

วันที่: 10/16/54 เวลา: 12:00

HN: 54-2222\_AN: 54-4155

HN: \_\_\_\_\_ AN: \_\_\_\_\_

- เหตุผลที่ส่งต่อ และ/หรือ เหตุผลทางคลินิกที่สำคัญ -

การรับไว้:

1 เกิดอุทกภัยน้ำท่วม

เป็นผู้ป่วยใน

2 \_\_\_\_\_

สงเกตอาการ

3 \_\_\_\_\_

รักษาแล้วให้กลับ

วัตถุประสงค์/เพื่อ:

ส่งไปรักษาต่อที่อื่น

บริการ/วินิจฉัย

กรณีเสียชีวิต:

รักษาแล้วให้ส่งกลับ

ระหว่างการส่งตัว

โอนย้าย

หลังจากรักษา

เจ้าหน้าที่ ร.พ. ผู้ส่งตัว

เจ้าหน้าที่ ร.พ. ผู้รับตัว

ลงชื่อ \_\_\_\_\_

ลงชื่อ \_\_\_\_\_

( \_\_\_\_\_ )

( \_\_\_\_\_ )

ตำแหน่ง \_\_\_\_\_

ตำแหน่ง \_\_\_\_\_

อัตราค่ารถส่งต่อผู้ป่วย

ระยะทางระหว่าง ร.พ. ส่ง/รับ: 70 กม.  
อัตราเบิกได้ไม่เกิน: 1,060 บาท

ค่าพาหนะที่เรียกเก็บ: 1,060 บาท  
เบิกตามสิทธิฯ.: 1,060 บาท  
ส่วนเบิกไม่ได้: 0 บาท

ยานพาหนะที่ใช้ส่งต่อผู้ป่วย

เลขทะเบียน: กก-9998 จังหวัด: พระนครศรีอยุธยา

เป็นรถของ: ร.พ.พระนครศรีอยุธยา

หน่วยที่เบิกคือ

หมายเหตุ สำหรับ ร.พ.

ร.พ.ผู้ส่งตัว  ร.พ.ผู้รับตัว

ผู้บันทึก/เบิก

ลงชื่อ \_\_\_\_\_

(นายทดสอบ นามสมมติ)

ตำแหน่ง \_\_\_\_\_

## 2. รายการ ส่ง/รับ ผู้ป่วย

เป็นหน้าต่างที่ใช้ทบทวนตรวจสอบข้อมูลส่ง/รับ ผู้ป่วย ก่อนที่จะส่งเบิก สกส. โดยจะแสดงรายการเฉพาะที่สถานพยาบาลท่านเป็นหน่วยเบิกเท่านั้น คลิกเมนู “รายการ ส่ง/รับ ผู้ป่วย”

ยืนยันต้อนรับ: ร.พ.คลองขลุง (11232), **ออกรายการส่ง/รับ**

ติดต่อครั้งสุดท้ายเมื่อ: 2012-05-29 11:19

แจ้ง ส่ง/รับ ผู้ป่วย | รายการ ส่ง/รับ ผู้ป่วย | รายการออกงวดบัญชีแล้ว

วันที่	เลขสำคัญส่งต่อ	ชื่อ-สกุล ผู้ป่วย	ส่งต่อจาก	วันที่	เวลา	รับต่อที่	วันที่	เวลา	ยอดเบิก	แบบ	สถานะ
29/05/55	55002629	เว วงศ์ศรีราย	ร.พ.คลองขลุง	13/05/55	11:10	ร.พ.กำแพงเพชร	13/05/55	12:10	860		รอส่ง
23/05/55	55002774	เอี่ยม คำตรง	ร.พ.คลองขลุง	20/05/55	11:30	ร.พ.กำแพงเพชร	20/05/55	12:30	860		ติด C
23/05/55	55002621	ทองย้อย จารุเดมิย์	ร.พ.คลองขลุง	12/05/55	17:30	ร.พ.กำแพงเพชร	12/05/55	18:30	860		รอส่ง
27/03/55	55001377	ณรงค์ เมฆคง	ร.พ.คลองขลุง	11/03/55	21:40	ร.พ.กำแพงเพชร	11/03/55	22:40	860		รอส่ง
27/03/55	55001384	วิษณะ ทองนวล	ร.พ.คลองขลุง	12/03/55	10:00	ร.พ.กำแพงเพชร	12/03/55	11:00	860		รอส่ง
12/03/55	55000965	เกวลี โตใหญ่	ร.พ.คลองขลุง	19/02/55	08:10	ร.พ.กำแพงเพชร	19/02/55	09:10	860		รอส่ง
13/02/55	55000773	พรรณี เขียนสันต์	ร.พ.คลองขลุง	07/02/55	17:30	ร.พ.กำแพงเพชร	07/02/55	18:30	860		รอส่ง

ในหน้าต่างนี้จะแสดงรายการส่ง/รับผู้ป่วย โดยมีคำอธิบายแต่ละคอลัมน์ของตารางดังนี้

วันที่	แสดงวันที่ครั้งสุดท้ายที่มีการบันทึก/ปรับปรุง/แก้ไขข้อมูล
เลขสำคัญ	แสดงเลขสำคัญส่งต่อตามแบบส่งต่อผู้ป่วย ที่ สถานพยาบาลกำหนดหรือใช้ตามเลขหนังสือส่งตัว (ใบสีชมพู) ซึ่งไม่ซ้ำกัน
ชื่อ-สกุล ผู้ป่วย	แสดงชื่อ-สกุล ของผู้ป่วยที่ส่งต่อ
ส่งต่อจาก	แสดงชื่อของสถานพยาบาลที่ส่งต่อผู้ป่วย
วันที่ส่ง	แสดงวันที่ส่งต่อ
เวลา	แสดงเวลาที่ส่งต่อผู้ป่วย
รับต่อที่	แสดงชื่อของสถานพยาบาลที่รับตัวผู้ป่วย
วันที่รับ	แสดงวันที่รับตัวผู้ป่วย
เวลา	แสดงเวลาที่รับตัวผู้ป่วย
ยอดเบิก	แสดงยอดเบิกตามสิทธิฯ
โหลด	แสดง Icon เพื่อ Click download HTML file ของแบบบันทึกการส่งต่อผู้ป่วยรายนี้
สถานะ	แสดง สถานะของรายการ ซึ่งสถานะของรายการ จะมี 5 สถานะ ดังนี้
รอเพิ่ม	รายการนี้ข้อมูลยังไม่ครบตามที่กำหนด ให้แก้ไข/ปรับปรุงข้อมูลแล้วส่งใหม่
รอส่ง	รายการนี้มีข้อมูลครบแล้ว แต่ยังไม่สามารถส่งเบิก (วิธีการส่งเบิกให้ดูในหัวข้อการส่งข้อมูลเบิก)
ติด C	รายการนี้ส่งเบิกแล้ว แต่ข้อมูลมีข้อผิดพลาดต้องแก้ไข ให้แก้ไข/ปรับปรุงข้อมูลแล้วส่งใหม่
ผ่าน A	รายการนี้ส่งเบิกแล้ว ตรวจสอบผ่านแล้ว รอออกใบ Statement
ยกเลิก	รายการนี้ถูกยกเลิกโดย ร.พ. ผู้เบิก



## การแก้ไข/ปรับปรุงข้อมูล ส่ง/รับผู้ป่วย

สถานะ
<a href="#">รอส่ง</a>
<a href="#">รอรับ</a>

1) คลิกสถานะ ของรายการในคอลัมน์สถานะจะปรากฏหน้าจอแบบขอเบิกค่ารถส่งต่อผู้ป่วย

ยินดีต้อนรับ: ร.พ.พระนครศรีอยุธยา (10660), [ออกจากระบบ](#)

[ติดต่อครั้งสุดท้าย](#)

แจ้ง ส่ง/รับ ผู้ป่วย | รายการ ส่ง/รับ ผู้ป่วย

แบบขอเบิกค่ารถส่งต่อผู้ป่วย	
ผู้ป่วยที่ส่งต่อ 3140500096256 <input type="text" value="ค้นหา"/> <b>ลำจวน สังข์งาม, เพศ: หญิง, อายุ: 78 ปี,</b> เลขประจำตัว ปชช.	
<b>--- ส่งต่อจาก ---</b>	<b>--- รับต่อที่ ---</b>
*รหัส ร.พ.: 10660 ชื่อ: ร.พ.พระนครศรีอยุธยา	*รหัส ร.พ.: 10661 ชื่อ: ร.พ.สระบุรี
*วันที่: 16/10/54 *เวลา: 10:30 dd/mm/yy(พ.ศ.) HH:mm	วันที่: 16/10/54 เวลา: 12:00 dd/mm/yy(พ.ศ.) HH:mm
*HN: 54-2222 AN: 54-4155	HN: AN:
--- เหตุผลที่ส่งต่อ และ/หรือ เหตุผลทางคลินิกที่สำคัญ (ถ้ามี) ---	
1: เกิดอุทกภัยน้ำท่วม	<b>การรับไว้</b> <input checked="" type="checkbox"/> เป็นผู้ป่วยใน <input type="checkbox"/> สังเกตอาการ <input type="checkbox"/> รักษาแล้วให้กลับบ้าน <input type="checkbox"/> ส่งไปรักษาต่อที่อื่น
2:	
3:	
<b>*วัตถุประสงค์/เพื่อ:</b> <input type="radio"/> ปรึกษา/วินิจฉัย <input checked="" type="radio"/> รักษาแล้วให้ส่งกลับ <input type="radio"/> โอนย้าย	
<b>กรณีเสียชีวิต</b> <input type="radio"/> ระหว่างการส่งตัว <input type="radio"/> หลังจากรับรักษา	

### คำนวณ

อัตราค่าพาหนะส่งต่อผู้ป่วย จาก ร.พ.: ร.พ.พระนครศรีอยุธยา ถึง ร.พ.สระบุรี

อัตราค่าพาหนะส่งต่อผู้ป่วย	
ระยะทางระหว่าง ร.พ. ส่ง/รับ: <input type="text" value="70"/> กม.	*ค่าพาหนะที่เรียกเก็บ: <input type="text" value="1060"/> บาท
อัตราเบิกได้ไม่เกิน: <input type="text" value="1060"/> บาท	เบิกตามลิทริฯ.: <input type="text" value="1060"/> บาท
	ส่วนเบิกไม่ได้: <input type="text" value="0"/> บาท
*เลขสำคัญการส่งต่อ: <input type="text" value="002/2554"/>	
*ออกให้เมื่อ: <input type="text" value="06/12/54"/> *เวลา: <input type="text" value="15:30"/> dd/mm/yy HH:mm	
*ยานพาหนะที่ใช้ส่งตัว เลขทะเบียน: <input type="text" value="กกก-9998"/> จังหวัด: <input type="text" value="พระนครศรีอยุธยา"/>	*หน่วยงานผู้เบิก <input type="radio"/> ร.พ.ผู้ส่งตัว ร.พ.พระนครศรีอยุธยา <input checked="" type="radio"/> ร.พ.ผู้รับตัว ร.พ.สระบุรี
*เป็นรถของ: <input checked="" type="radio"/> ร.พ.ผู้ส่งตัว <input type="radio"/> หน่วยงานอื่น	*ผู้บันทึก/เบิก: <input type="text" value="นายทศสอ นามสมมติ"/>
<input type="radio"/> ร.พ.ผู้รับตัว <input type="text"/>	

[ส่งแก้ไข](#)

[บันทึกไปทำเบิก](#)

[ยกเลิกเบิก](#)

[แสดงหน้า รายการ ส่ง/รับ](#)

- 2) ให้ตรวจสอบข้อมูลให้เรียบร้อย ถ้าพบว่าไม่ถูกต้อง หรือ ไม่ครบ ให้เติมข้อมูลให้ครบถ้วน
- 3) หากมีการแก้ไข รหัส สถานพยาบาล ผู้ส่ง/รับตัวผู้ป่วย ให้คลิกปุ่ม “คำนวณ” เพื่อคำนวณอัตราเบิกได้อีกครั้ง
- 4) หลังจากปรับปรุง/แก้ไขข้อมูลเรียบร้อยแล้ว ให้คลิกปุ่ม “ส่งแก้ไข”

### 3. การส่งข้อมูลเบิก

การส่งข้อมูลเบิกเป็นการส่งเพิ่มข้อมูลที่ได้จากการบันทึกข้อมูลส่งต่อผู้ป่วย เพื่อยืนยันการเบิกกับ สกส. โดยมีขั้นตอนดังนี้

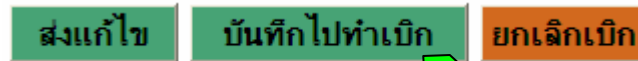

- 1) คลิกปุ่ม “บันทึกไปทำเบิก” จะมีข้อความแจ้งให้บันทึกเพิ่มข้อมูลเพื่อส่งให้ สกส.

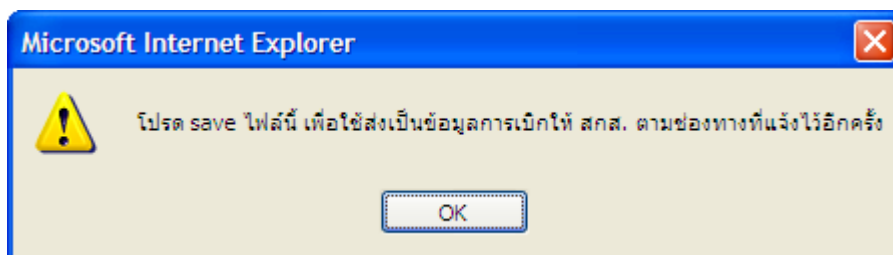

- 2) คลิกปุ่ม “OK” จะมีข้อความแจ้งให้บันทึกเพิ่มข้อมูลตัวอย่างดังรูป

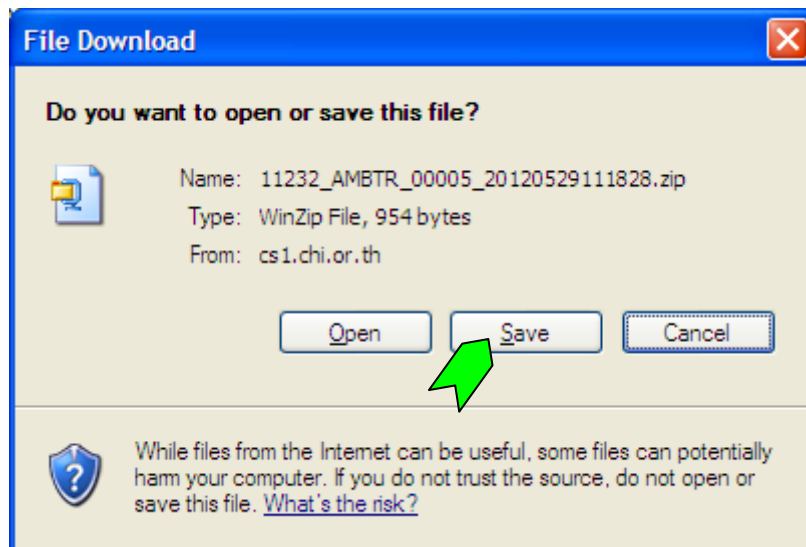

- 3) คลิกปุ่ม “Save” เพื่อบันทึกเพิ่มข้อมูลการเบิก เลือกโฟลเดอร์ที่ต้องการเก็บเพิ่มข้อมูล (ให้ท่านกำหนดเอง เช่นสร้างโฟลเดอร์ CarRefer ไว้บนไดรฟ์ C:\) และคลิกปุ่ม “Save”

รูปแบบเพิ่มข้อมูล : Hcode\_AMBTR\_Sid\_YYYYMMDDHHmmss.zip

Hcode	คือ รหัสสถานพยาบาลผู้เบิก 5 หลัก
Sid	คือ เลขที่งวดส่งมี 5 หลัก เริ่มด้วย 00001 สกส. เป็นผู้กำหนดให้
YYYY	คือ ปีคริสตศักราช 0000-9999
MM	คือ เดือน, 01-12
DD	คือ วันที่, 1-28 29 30 31
HH	คือ ชั่วโมง, 00-23
mm	คือ นาที, 00-59

ss คือ วินาที, 00-59

เช่น 11232\_AMBTR\_00005\_20120529111828.zip

ในการเปิดเพิ่มข้อมูล XML ใน zip ท่านต้อง Download เอกสารแม่แบบข้อมูลเบิกค่ารถส่งต่อจาก (XSL)  
<http://cs1.chi.or.th/ambtrcs/>

4) ส่งเพิ่มข้อมูล **Zip** ที่ได้จากข้อ 3 ส่งมาที่ e-mail : [ambtrcs@uc.chi.or.th](mailto:ambtrcs@uc.chi.or.th) โดยสามารถแนบเพิ่มข้อมูลได้หลายเพิ่มใน e-mail ฉบับเดียวกันได้

กรณีที่ต้องการยกเลิกข้อมูลที่มีการบันทึกไว้ ให้คลิกปุ่ม “ยกเลิกเบิก”

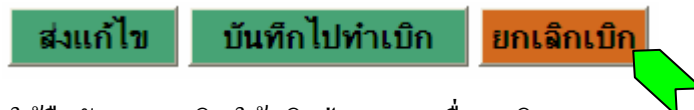

จะมีข้อความแจ้งเพื่อให้ยืนยันการยกเลิก ให้คลิกปุ่ม “OK” เพื่อยกเลิก

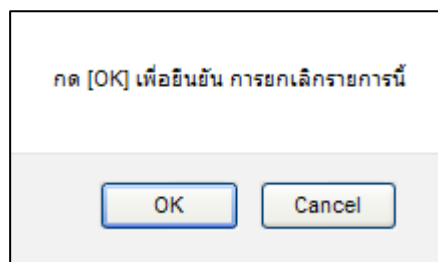

#### การตรวจสอบข้อมูลเบิกค่ารถส่งต่อผู้ป่วย

หลังจากสถานพยาบาลส่งเพิ่มข้อมูล Zip ให้ สกส. แล้ว สกส. จะมีการตรวจสอบข้อมูลทันที พร้อมแจ้งผลการตรวจสอบให้สถานพยาบาลทราบทาง e-mail ของระบบผู้ป่วยนอกของสถานพยาบาล ซึ่งรูปแบบเพิ่มข้อมูลที่ สกส. ส่งให้มีรูปแบบดังนี้

Hcode\_Rid\_TIMESTAMP.txt

Hcode	คือ รหัสสถานพยาบาลผู้เบิก 5 หลัก
Rid	คือ เลขที่เอกสารตอบรับมี 5 หลัก เริ่มด้วย 00001 สกส. เป็นผู้กำหนดให้
TIMESTAMP	คือ วันที่และเวลาในการสร้างเพิ่มตอบกลับ โดยมีรูปแบบ YYYYMMDDHHmmss YYYY คือ ปีคริสตศักราช 0000-9999 MM คือ เดือน, 01-12 DD คือ วันที่, 1-28 29 30 31 HH คือ ชั่วโมง, 00-23 mm คือ นาที, 00-59 ss คือ วินาที, 00-59

เช่น 10660\_00001\_20111215143020.TXT

ขณะเดียวกัน สกส. ก็จะปรับสถานะของรายการเบิกนั้น ๆ บน web ในเมนู “รายการ รับ/ส่ง ผู้ป่วย” เป็น “ติด C” หรือ “ผ่าน A” เมื่อสถานพยาบาลได้รับผลการตรวจสอบข้อมูลก็ให้ดำเนินการแก้ไขดังนี้

- ผล “ติด C” ให้แก้ไขโดยดูข้อผิดพลาดที่ต้องแก้ไขจากเอกสารที่ตอบกลับทาง e-mail
- ผล “ผ่าน A” รายการเบิกค่ารถส่งต่อจะแสดงในบัญชีรายการเบิกของผู้ป่วยระบบการเบิกจ่ายเงิน

สวัสดิการเกี่ยวกับการรักษาพยาบาลผู้ป่วยนอกรักษาต่อเนื่องในรอบบัญชีนั้น ๆ

## รายการที่ถูกออกบัญชีรายการเบิกแล้ว สามารถดูได้จากเมนู รายการออกงวดบัญชีแล้ว ตัวอย่างดังรูป

ยื่นติดต้นรับ: ร.พ.พระนครศรีอยุธยา (10660), **ออกจากระบบ**

ติดต่อครั้งสุดท้ายเมื่อ: 2012-06-01 10:10

แจ้ง ส่ง/รับ ผู้ป่วย | รายการ ส่ง/รับ ผู้ป่วย | **รายการออกงวดบัญชีแล้ว**

วันที่	เลขสำคัญส่งต่อ	ชื่อ-สกุล ผู้ป่วย	ส่งต่อจาก	วันที่	เวลา	รับต่อที่	วันที่	เวลา	ยอดเบิก	งวดบัญชี
10/05/55	55/3782	ปานาญ วิสุทธธรรม	ร.พ.พระนครศรีอยุธยา	07/05/55	11:10	ร.พ.ธรรมศาสตร์ เฉลิมพระเกียรติ	07/05/55	11:45	860	120501
03/05/55	55/03602	ประสิทธิ์ พันธุ์ครุเดช	ร.พ.พระนครศรีอยุธยา	19/04/55	20:30	ร.พ.จุฬาลงกรณ์ สถานากาชาดไทย	19/04/55	21:30	1,140	120501
26/04/55	55/3522	น้อม เดชเสถียร	ร.พ.พระนครศรีอยุธยา	22/04/55	11:00	สถาบันโรค ทรวงอก	22/04/55	11:51	1,100	120402
12/04/55	55/03070	บุญเสริม กระแสบุตร	ร.พ.พระนครศรีอยุธยา	04/04/55	14:15	ร.พ.บ้าน แพรง	04/04/55	14:55	940	120402
12/04/55	55/03365	นวลศรี มีขูลิน	ร.พ.พระนครศรีอยุธยา	10/04/55	23:50	ร.พ.ธรรมศาสตร์ เฉลิมพระเกียรติ	11/04/55	00:35	860	120402
27/03/55	55/03108	จันทร์ ไชยชาญ	ร.พ.พระนครศรีอยุธยา	25/03/55	18:50	ร.พ.ธรรมศาสตร์ เฉลิมพระเกียรติ	25/03/55	19:30	860	120302
08/03/55	55/02688	อาร์ชพัส จันทร์ผ่องแสง	ร.พ.พระนครศรีอยุธยา	04/03/55	12:05	ร.พ.ตำรวจ	04/03/55	13:20	1,180	120301
08/03/55	55/02631	นพสิทธิ์ ปรางธิประสิทธิ์	ร.พ.พระนครศรีอยุธยา	01/03/55	07:30	สถาบันโรค ทรวงอก	01/03/55	08:20	1,100	120301
28/02/55	55 02513	สุชิน สีเหลือง	ร.พ.พระนครศรีอยุธยา	23/02/55	08:35	สถาบันโรค ทรวงอก	23/02/55	09:50	1,100	120202

ในตารางรายการออกงวดบัญชีแล้ว จะแสดงรายการที่ผ่านการตรวจสอบและออกบัญชีรายการเบิกในบัญชีรายการเบิกของผู้ป่วยระบบการเบิกจ่ายเงินสวัสดิการเกี่ยวกับการรักษาพยาบาลผู้ป่วยนอกรักษาต่อเนื่องแล้ว ซึ่งจะแสดงในคอลัมน์ “งวดบัญชี” ท่านสามารถตรวจสอบได้จากรอบบัญชีนั้น ๆ ในหัวข้อ “รายการเบิก - ประเภทค่าพาหนะส่งต่อผู้ป่วย” ตัวอย่างดังรูป

<b>รายการเบิก - ประเภทค่าพาหนะส่งต่อผู้ป่วย</b>							<b>1</b> สถานี
จำนวน	2	ราย	จำนวนเงินรวม				บาท
รวมยอดเบิกสำหรับรายการทั้งสิ้น							บาท
<b>สถานี : WS บริการส่งต่อผู้ป่วย</b>							
ลำดับ	HN	AN	ชื่อ - สกุล				
	เอกสารตอบรับ	InvNo.	วัน/เดือน/ปี เวลา	ระยะทาง	ขอเบิก	ให้เบิก	สถานะ
			วัน/เดือน/ปี เวลา	สถานพยาบาล	ส่ง/รับ	ผู้ป่วย	
<b>1</b>	<b>000615915</b>	<b>005508957</b>	<b>ประสิทธิ์ พันธุ์ครุเดช</b>				
	10007	10009	19/04/55 20.30	80	1,140.00	1,140.00	
			19/04/55 20.30	ต้นทาง : 10660 พระนครศรีอยุธยา			
			19/04/55 21.30	ปลายทาง : 13756 จุฬาลงกรณ์			
<b>2</b>	<b>000784900</b>	<b>-</b>	<b>ปานาญ วิสุทธธรรม</b>				
	10008	10010	07/05/55 11.10	45	860.00	860.00	
			7/05/55 11.10	ต้นทาง : 10660 พระนครศรีอยุธยา			
			7/05/55 11.45	ปลายทาง : 13778 ธรรมศาสตร์เฉลิมพระเกียรติ			
<b>รวมให้เบิก</b>				<b>2</b> ราย	<b>2,000.00</b>		